盛京時報
The Shengching Shihpao
(大正十一年一月七日)

休刊…中日大祭星期日

發行兼編輯人 菊池貞二
印刷人 宮川貫作
發行所 盛京時報社

陰曆…十一月二十九日

論說

航空停頓 (傲霜庵)

中國領域廣大。山川阻隔。交通機關未完善。政局所以動輒造成離心作用之分裂危局者。推原其故。不一而足。然大半因交通機關不完善。而各地不能互相聯絡之害耳。是以吾人對于中國之航空事業。頗具熱心。率先提倡。不遺餘力。以爲在中國鐵道幹支路網未完成以前。亟宜鼓吹航空事業。設置多數航空路綫。以資聯絡。而補鐵路不完全之知處。此蓋在政治上及商務上。均係不可一日或緩之要圖矣。所可憾者。政府方面對于此事。異常淡漠。雖有所著手。然茫無熱心努力。以致進行甚遲。迄未有具體的辦法。而外人方面之計畫。則愈熾愈盛。未曾休止也。

按外人方面。在中國之籌畫航空事業。以法人之希圖在上海至香港間實行。按期航空爲嚆矢。惟此項航空事業。因係純粹中國內地之事業。不爲政府所邀准。終歸失敗。然國際航空事業之計畫。接踵而興焉。若羅馬至東京(橫斷中國)間之大飛行。姑置不論。就最近計畫言。例如日本方面。擬以東京代代木爲起點。道經重要各都市。驗赴上海之中日聯絡飛行事宜。又如懸賞五萬圓之東京至上海之大飛行計畫。如資本金五十萬。在美國至上海。按期航空之中美飛行公司計畫。而其尤著者矣。就中組織中美飛行公司之計畫。經由美人呈請駐滬之美總領事。轉請駐京美國公使。向中央開始交涉。想中日中美兩方面之此種航空計劃。不久當可解決。緣國際間之事。不便拒絕。且拒絕極爲不利於也。

夫國際航空事業。係極可歡迎之事。固不待論。惟當國際航空事業未開始以前。中國須有相當準備。與相當進步。否則國內航空事業。行將不免歸外人壟斷矣。殷鑑不遠。君中國近海以及國內江河航運事業。殆爲外輪侵佔。豈非好鑑戒哉。據最近調查中國航綫。已經測勘者。僅僅京滬一綫耳。據調查全國航空路綫。經閣議決定。先辦京滬一綫後。即由航空處長丁錦。特派科長陳虹。偕同洋技師何德爾等由京南下。沿路勘測。現已勘畢覆命。擬具辦法六端。呈經丁處長轉呈政府照准實行。內容要點如下。(一)航路。計長九百〇八英里。合華里一千五百九十八公里有奇。由京至滬。空中直達。較陸行爲近。(二)航站。北京上海各設正站一處。天津濟南徐州南京等各設分站一處。其餘沿路分設飛行上落支站八處。(三)經費。開辦費暫定十六萬五千元。經常費月需四萬元。(四)地畝。所需地畝依照交通部築路購地辦法。由航空處直接派員。或賃或購。分別辦理。(五)航業。投遞郵件。搭載客貨。依次開辦。擬于開始航行日起一個月或六個月期內專運郵件。俟郵航綫業揚航業。俟辦有成效。再行推廣搭載客貨。(六)機關。籌辦期間由航空處指派各科股人員組織委員辦理。俟開航後。再設航空機關選派專員。以專責任。倘當海外飛行聲浪日急一日之時。中國仍然長此停頓狀態。則中國航空前途。殆不堪設想。吾人爲中國計。以(一)勘測全國航空路綫。(二)造就航空人員。(三)製造飛機爲當務之急。換言之。則欲由中國人管駕中國製之飛機而已。最當注意者。在以所有飛機。皆使用諸商務交通。而與軍界脫離關係矣。若夫賴飛機借款。以資中飽。並利用飛機。爲摧殘同胞之具。則吾人抵死。不能贊成焉。

王廉州山水 (廉州倣雲林山水)

噫此愚劣對峙 (傲)

北方對于陸榮廷熊克武等。按官升勳。而西南亦向李厚基授以閩總司令印綬。互相對峙。針鋒相向。蓋皆欲以所謂勢力範圍相誇耀。相標榜也。就中最有興味者。爲浙督盧永祥之態度。傾向南方乎。左袒北方乎。抑亦陽左袒北方。實則傾向南方乎。惟閩李既允就總司令之職。則浙盧之心事。亦似不言可喻。盧之居心。若爲叵測。則李豈敢輕易就職。以啓後顧之憂者哉。

要之。今年又將反于你打我。我踢你之愚局歟。國民已厭軍閥之愚劣武劇矣。語云。日日新。又日新。國人正覺新劇本新劇出不休。而官僚武人政客諸公。咸不堪演新劇矣。吾人不復聞自滅之曲。亡國之歌焉。雞鳴三聲。曙光射天。不知登此民國十年之大舞台。能獻技使衆心醉者誰耶。

民國十年之希望 (高陽)

民國成立十年以來變亂相尋未有寧日吏治退化民知仍塞所謂民治者不過一虛名而已今當新年元旦瞻前顧後百感交集因書數條以告國民

一國民宜注意選舉也　民治國之要素有二一曰憲法一日國會國會爲代表國民之機關民治云者國民自治也一國之內戶口衆多勢不能行直接民治制乃用代議制代之國會爲代議之總機關國會議員由國民選舉當選舉之時國民可行使民治實權任意選拔賢能之人爲代表及選舉既畢國民自治之權已去若所舉非人但能俟于下屆選舉時謀去之否則無能爲力也故民治之樞機在選舉國民于選舉時若不注意而淡視之放棄之無異塞源而欲流長伐本而求木茂雖欲得眞民治良政治而無望矣

二速宜製成憲法也　憲法爲民治國之第一要素昔美國初建擾攘十年憲法始成自是全國國民皆有所遵循而得從事建設今中華民國擾攘亦已十年若不能如百五十年前之共和先進國得一憲法則擾攘恐無已時決非吾國之福所製之憲法但求可行不必完美因苟有不完美處儘可逐漸謀修改也

三國民宜常表示主張也　民治國之行政官及法官與議員於被選之後雖皆可以自由行使其職權然有時彼等或不免有逾越範圍違反民意之處國民若不於此等表示正當之主張則官吏議員皆將無所顧忌無所不爲其害何異於專制今吾國號稱共和民治然中央與各省增兵加稅及與外人訂約借債及發行公債等皆不經正當之國民代表機關通過非專制而何近頃張作霖增兵曹錕亦增兵徐世昌募兵孫文亦欲募兵將以衛國乎抑將自衛乎應增募乎不應增募乎此種重要問題在君主立憲國如英及日尚須由國會通過而在中華民國官吏反得任意行之最可異者政府以一紙命令可徵收所得稅交通部以一紙部令可增加火車運輸價目而吾國民對于以上諸問題表示主張者極少是仍自處于被治之地位也

四民國宜組織政黨也　政黨爲民治之天產品一國之民政見必不盡相同因政見不同而分數派各倡其說各謀行其道幸而得多數國民之信仰則爲在朝黨而得實施其所倡之政策若不幸暫時失國民之信仰則爲在野黨以監視在朝黨之行政此事勢之所必然者也民治國若有旗幟鮮明之政黨則國民於選舉時及平日皆可知所選擇故美國于本屆選舉新總統之前共和黨候選總統哈定及民主黨候選總統柯克思皆宣布其對于目前各種重要問題所持之政策且反覆辯護之使國民瞭然于各政策之利害以定去取今吾國行選舉未聞希望被選者對于增兵加稅借債加價及外交等問題有何種政策宣佈但聞以金錢運動選舉又聞南之政學北之研究相繼自行解散以迎合國民而國人一聞政黨二字卽搖頭伸舌表示反對不知無旗幟鮮明之政黨終不能強使官僚武人不自樹黨援也與其聽無名有實專營私利之黨存立何如由國民自組旗幟鮮明之政黨宣布政策與衆商榷以圖國政之進步乎以上所述不過舉犖犖數大端其餘如地方自治普及教育整理財政(及新銀行團)對日外交等問題國民皆宜注意但一國之憲法久懸政黨不立正當之民治代表機關不能選出輿論之力不強大民治國之國基決不鞏固國基未固而議他事是舍本求末也故于元旦敢以此四大端進邦人君子幸采納焉

蘇省政聞

▲齊耀琳濫用十五萬
▲省議員將提出交涉

(南京通信)

蘇議會自暴徒騷擾以後即宣告休會一星期至九日期滿而以休會之故在省者寥若晨星乃開談話會決定自上星期二起接開大會直到如今共開大會五次每次皆到七十餘人總之不能開會開大會不成則大率改談話謝絕旁聽而其所談實亦無大關係不過對于訴訟進行及以行政方面著手並少數人對于錢議長質問蘇治王瑚有何條件等村婆子捧腳爐式的拌閑氣而已其較有對滬者爲咨齊耀琳綴行算賬而已現在王瑚已經接印該項咨文已由齊耀琳咨部仍舊以尚未鑄完無從預算爲支吾而實際上則已收得之十五萬已被齊耀琳用了一個精光記者就各方面調查記其收入總數及用途如左

收入鑄造銅元餘利(已鑄八千擔淨利實收數)十五萬六千九百零七元四角八分支出凡八欵如左

一　撥交金庫歸還平糶借欵四萬元
二　上項利息　一千五百五十二元
三　學術講演會建築費　三萬元
四　湯山馬路工費　二萬元
五　天津戰後災民救濟會四萬元
六　李秀山追悼會　一千四百九十五元六角四分
七　英威專祠建築費　二萬元
八　調查押運銅元委員及財政廳司事人員津貼夫馬等費　一千八百二十一元七角四分以上

收支相抵淨存銀二千零三十八元五角正

此帳係從一二留心議員調查所得聞議員方面有見此帳者大爲憤怒以齊耀琳對于此項餘利一再延約不交預算早料其必有侵蝕却不料其濫用罄盡至于此極且就此帳論之幾無一文可以承認故將向齊耀琳大起交涉茲逐欵記其論點如左

(一)兩項爲何項平糶向未查明但本年蘇省各地無不辦平糶者從未向金庫借欵 (未完)

武俠短篇 楊潔甫 (二)

毋多言。乃卽日束裝至蘇。寄居旅館。將軍欲以巧勝人。然馬彎弓故意不發。潔甫先至某村。離城約廿里許。遙望一帶村落。青山環抱。綠水縈廻。頗得天然形勝。中有巨宅。崇閣巍峨。層樓高聳。於山圭樹杪間。露其一角者。某甲之居也。潔甫審視既確。復從容返旅館。一日潔甫忽不見。館主人詢于其妻。妻心知之。然未敢言也。詭以有事對。顧潔甫數日未歸。其妻究不知行事若何。正愛慮間。潔甫歸矣。其妻問曰。事究如何。潔甫曰。前日之往也。適値霜風怒號。烏啼月黑。未敢輕以從事。卽投宿於某古寺中。時則四壁蛩聲。與風聲析列相應和。古寺之蕭瑟氣象。至令人不耐。昨宵踰垣去。越高樓數重。仇人已得之矣。無如步履不愼。以致驚人。追者踵相接。我卽自上而下。倖而免。其妻曰。毛羽不豐滿者。不可以高飛。君盍藏器待時。寧緩圖毋操切。潔甫唯唯。翌日。潔甫又往。是日也。遂得絕好機會。其時甲方出戶。一僕人從其後。潔甫素識甲。視綫所注。畢集一身。默自念曰。今旣覿面遇之。豈可交臂失之。此時若不下手。且待何時。意旣決。趨步而前。旣以手槍從事。按機而發。如是者再。甲旣猝不及防。彈入其胸。血縷縷自傷口中出。遂倒地而斃。僕人。兇手不獲。卽報所在檢察廳究辦。其案破。破案之故。蓋潔甫作事不愼。往來於甲居左近。已有旬日。人多識之。官廳聞耗後。卽派遣偵騎四出。適值潔甫上車。卽在車站拿獲。捕者牽潔甫蜂擁而去。沿途整肅押解。既抵獄中。官廳以暗殺究。立卽從嚴提審。詢以有何嫌隙。抑或受人委任。潔甫曰。旣已被獲。請卽宣告死刑。吾今一舉兩得。一以報知己。一以殺民賊。甘死無所恨矣。讞旣定。卽驅至行刑場槍斃焉。未幾。其妻上書于檢察廳。請恩准撤柩回里。官廳以其義俠。准如所請。久之。其妻歸。仲庵見其淡妝素服。驚問。曰異哉。豈潔甫已作道山游耶。潔甫妻淚枯涔下。詳告以故。仲庵聞之。悲喜交集。慨然而言曰。士爲知己者死。余今親見其人矣。余何以對潔甫。卽出五千金。以贈潔甫妻。其妻以撫恤銀兩。營居室置田畝。縈縈者盡變爲不動產。又購一僻靜空曠之地。擇吉以葬。聊慰在天之靈。至今過其地者。指點黃土一坏。晴晴稱俠士墓云。(完)

恭賀新正

長白縣知事 董英森
鴨綠江採木公司參事長白縣分局主任 鄭宗達
鴨綠江採木公司副參事長白分局會計主任 朱國祥
長白縣警察所長 蕭治岐
長白縣保甲總長 于祥雲
長白電報局長 黃潤梧
長白郵務局長 魏宗廷
營口總商會會長 潘達琉
營口公益銀號經理 高吉先
陸軍騎兵上尉克山鎮商會會長 李成棟 國忱 克山
黑龍江陸軍第二混成旅騎兵團第一營一等軍醫 王書德
黑龍江陸軍第二混成旅騎兵第一營營長 牛青山
顧東郊 別號盧三昌黎
黑龍江陸軍第二混成旅騎兵團第一營四連排長 李曉山
克山鎮菸酒事務分卡 馬梭聲
黑龍江陸軍第二混成旅騎兵團第一營四連連長 陳柏春
拜泉徵收局長 李慶昌
黑龍江陸軍第二混成旅騎兵團第二營營長 張慶堂
拜泉縣知事 張霖如
拜泉警察所長 趙文明
拜泉警察第一區區官 勝金聲
拜泉警察所司法股職員 胡炳南
拜泉菸酒事務局局長 桂憲章
拜泉警察衛生隊長 楊鳴岐
拜泉勸學所長 姜景齊
拜泉商會 仝賀
拜泉縣通俗教育社社長 張義
拜泉縣承審員 李如棠
拜泉司法科書記員 田錫華
拜泉稅務科長 原文昭
拜泉警察游擊隊長 佚占元
拜泉統捐總理 丁作辰
拜泉警察守衛隊長 劉繩武
拜泉警察司法股員 陶元度
拜泉警察行政股員 炳維新
拜泉警察所巡官 李子青
拜泉警察經徵員 白坤廷
拜泉警察總務股員 闞偉堂
拜泉電話局仝賀
輝南縣商滙當經理 李若天
輝南縣 吉慶祥
輝南縣 德慶通
輝南縣 萃英樓
復縣場知事 王佐才
輝南縣 信成發
輝南縣萬隆和號東 麗向陽
輝南縣 天增興
輝南縣 東順遠
輝南縣 永興成
輝南縣 公益恒
輝南縣 萬源東
輝南縣 同順棧
輝南縣 通合源
輝南縣 萬隆仝
輝南縣 德和增
輝南縣衛生所事務員 楊溥生 樹辰 奉天
輝南縣 東順興
輝南縣 萬億當
輝南縣 慶源長
輝南縣 慶盛德
輝南縣 萬源棧
駐輝南裕盛源執事 亢聯珠
駐輝東三省官銀分號經理 王崇山惠源
輝南縣商滙當轉司品物眞偽理事 沈協三
輝南縣巨紳 崔季升
輝南縣巨紳 齊子敬
輝南縣統捐局稽察 孫仲三
輝南縣電話局領班 陳萬清
輝南縣警察第一隊隊官 劉海亭
輝南縣樓街天興永雜貨布局油房 王世隆 劉濱賓 蔡天佐
輝南縣兩等學校校長 王獻璞
輝南縣二等郵務局局長 李榮九
輝南縣稅捐局局員 王子崑
輝南縣勸學所所長 于龍辰 雲卿
輝南縣大陽區長 劉慶和 樂三
輝南縣科木局委員 張世珍 冠英
輝南縣警察所書記長 安一魁 星南
輝南縣捕盜營隊官 許柏權 少伯
輝南縣登記所主任 王紹彭
輝南縣舊監獄看守長 李福 介臣

外部對日提出要求

(五日發北京專電)

外交部頃者照會駐京日公使畧云日軍于年前六月二日在尼哥利斯克附近之馬哥砲擊中國民船提出要求條件爲致謝賠償懲罰責任者及慰籍被害者

達軍承認退據費市

(一日發羅馬來電)

費宥代表飛拉利將軍已于三十一日調印 協定內容畧爲達濃齊沃軍定于二日旁晚拔隊回防達氏前此要求自己在所部軍隊前頭撤退當被否認

西使質問虐待俄僑

(五日發北京專電)

駐京西班牙公使關于華官虐待旅庫俄僑案基于外交團之決議提出對華抗議的質問當經當局回答 卽令地方官憲認眞調查俟查明後卽行答覆等語並電訓陳籙查辦該案眞相

琿春日軍開始撤退

(六日發北京專電)

外交部近致國務院公文畧云張使飽存先後來電 琿春方面日軍業已開始撤退一俟完全終了後可 卽查明留駐日軍確數報告中央等語當經國務院電訓張飽 一經日軍完全撤退須卽派軍維持秩序一面電飭駐日胡使相機要求日軍從早撤退並擬 定俟日軍撤退後要求賠償居民所受之損害並勿得再有如斯之行動

德人壯心未已

(伯林一日來電)德國似擬卽向美國提議通商關係觀察一般德人之思想均已覺悟責任的感念大有一陽來復身心維新之概

福公司借欵將調印(北京五日專電)交通財政兩部與英商福公司締結借欵契約建設淸孟鐵道支綫(河南淸河鎭至縣孟關)一案五日經大總統裁可不日卽當正式調印

中村技師自戕(上海五日專電)鐵道技師中村二郎氏由歐洲回國途中在法輪投環自戕

湘贛聯防成立

(北京五日專電)陳光遠電致中央畧云湘贛兩省最近締結聯防契約兩省軍隊不准互相侵犯若有他省軍隊來襲兩省軍隊共同防禦

閩北女匪殘虐(上海五日專電)閩省北部山中發現女匪異常殘虐甚至將良家子女掛樹上以毒蛇入其口中

鄂北發生戰事(漢口五日專電)鄂北民軍蠢動現在與守備軍交戰中

美艦久據哇布(仙加哥三日來電)美太平洋艦隊擬以哇布爲永久根據地

赤塚氏將榮升

(東京五日專電)駐奉赤塚總領事當繼中村公使之後任爲駐亞爾然丁公使

軍官次第調印(東京六日專電)駐威大井司令官調任軍事參議官遺缺由關東軍立花司令官一缺繼任所遺關東軍司令官由河合第一師團長繼任遺缺由石川第十三師團長繼任所遺師團長由川村中將繼任

落合夫人美舉(羅馬一日來電)駐意落合大使之夫人參列羅馬賀年式各國大使之夫人亦均出席就中該夫人博得第一美人之名

排日案失敗(舊金山一日來電)華盛頓州排日協會發表排日土地法付諸一般表決一案現歸失敗其原因爲時逢年門運動費不能如意

國際裁判近聞(倫敦三十一日來電)常設國際地方裁判所議定書現經二十二國調印

郝氏逝世(伯林二日來電)前當開戰時之德首相郝特曼郝爾士氏于一日晚因肺炎逝世于其故鄉

吉原失火(東京五日專電)東京吉原潮仕樓于四日午前九時失愼幸爾未致燎原但新年初火頗形混雜

巡查殉職(台北三日來電)駐新竹州巡查四名均被蕃人虐殺

費案近訊

(羅馬三十一日來電)意政府提出引渡費宥麥條件如下

一　釋放俘虜返還武器及軍需品

二　達濃齊沃軍限于五日內一律撤退費宥麥

三　卽行拋棄維達利阿比島

四　達濃齊沃須卽撤退費宥麥

(羅馬二日來電)費宥麥現已承認維沙之條約意政府中止軍事行動(費宥麥二日來電)費宥麥市參事會現已批准媾和條約

石橋氏逝世(東京五日專電)大阪住友本店支配人石橋氏已于二十八日逝世

耶市覆滅(黎巴二日來電)阿爾巴尼之耶爾巴仙市于二日激烈地震全市殆已覆滅

山縣公微恙(東京五日專電)山縣公微恙感冒現在五番町邸第靜養

促馬福祥赴任(北京三日來電)馬福祥現已調任綏遠都統聞政府昨已去電促其早赴新任蓋恐與張廣建再生問題並催張廣建卽日來京就職煥威將軍

林葆懌(北京四日來電)林葆懌來電懇請薩總長代辭海軍上將銜未蒙允准昨由薩總長去電作最懇切之勸慰

開始辦公(北京三日來電)中央各行政機關均自明日(四日起)一律開始辦公星期二之閣議亦有舉行消息

饒鳳璜將返鄂(北京三日來電)夏壽康代表饒鳳璜本日(三日)卽辭大總統一二日內卽行返鄂覆命

命令專電

▲大總統令

(十二月二十九日)

▲據譚浩明李靜誠電呈軍府業經撤銷責任解除特率全省文武官吏宣言取消自主一切政令悉候中央主持並據耀武上將軍陸榮廷電呈軍府收束國是大定亟盼從容措理郅觀治成各等語桂省地居邊遠該上將多方綏輯功在邦家據電各情尤見宏濟艱難深明大義所有該省善後事宜卽著遵照前令悉心妥籌辦理隨時呈報察奪總期政令敷宣及時建設群生樂利咸使昭蘇用副本大總統嘉惠嚴疆之至意此令▲特派陸榮廷督辦粵邊防務此令▲特任譚浩明爲廣西省長此令▲調任李靜誠爲廣西督軍此令▲調任唐在復爲駐義大利國特命全權公使此令▲調任王廣圻爲駐和蘭國特命全權公使此令▲兼署陸軍總長靳雲鵬呈陸軍第六師步兵第十一旅旅長張中和因病呈請辭職張中和准免本職此令▲任命盧鳳書爲陸軍第六師步兵第十一旅旅長王凱慶爲步兵第二十一團團長田祖蔭爲步兵第二十三團團長陶延齡爲砲兵第六團團長趙桂成爲陸軍第七十六混成旅步兵第一百五十二團團長此令▲兼署陸軍總長靳雲鵬呈請任命李仲奎爲陸軍第六師砲兵第六團團附湯夢麟爲砲兵第六團副軍械官曹吉徵爲蘇常鎭守使署副官長朱仁傑爲淮揚鎭守使署副官長均照准此令▲參謀總長張懷芝呈請任命沈鴻烈爲海軍吉黑江防司令公署參謀應照准此令

(十二月三十日)　南北擾攘數載於茲受禍之烈川省爲最徒以政局紛糾之故致使沃壤奧區久淪兵劫元氣不復民生殄瘁眷懷西顧憫惻實深茲幸川局底定重覩和平所有該省善後事宜亟應妥籌措理用慰喁望著責成該省督軍劉存厚省長熊克武重慶護軍使劉湘等督飭所屬遵照前次明令悉心籌畫共策進行謀川局之乂安出群生於水火以奠定西陲鞏固邦基有厚望焉此令▲四川省長張瀾著開缺另候任用此令▲特任熊克武爲四川省長此令▲任命劉湘爲重慶護軍使此令▲任命楊森爲瀘水鎭守使陳洪範爲嘉敘鎭守使劉成勳爲建昌鎭守使陳國棟爲合川鎭守使但懋辛爲綏定鎭守使余際唐爲西秀鎭守使陳能芳爲夔開鎭守使鄧錫侯爲順遂鎭守使此令▲任命田頌堯爲陸軍第二十一師師長唐廷牧爲陸軍第二十二師師長此令▲派載濤恩澤貢桑諾爾布志鈞良奎奎順巴哈布管理値年旗事務此令▲署財政總長周自齊呈江漢關監督吳仲賢調部任用請免本職吳仲賢准免本職此令▲任命陳介爲江漢關監督此令▲任命徐彭齡爲大理院庭長此令▲署司法總長董康呈山西高等檢察廳檢察長鹿學良懇請辭職鹿學良准免本職此令▲任命王愼賢署山西高等檢察廳檢察長此令▲國務院存記葉兆松孫守謹均著交財政部酌量任用陳式講葉發往直隸交該省長酌量任用此令▲國務院存記丁春膏孔繁杏均著發往直隸交該省長酌量任用此令▲署財政總長周自齊呈請任命徐森爲僉事應照准此令署司法總長董康呈署直隸高等審判廳推事張德滋署山西第二高等檢察分廳監督檢察官吳大業署湖北夏口地方審判廳推事歐陽谷署浙江鄞縣地方審判廳推事沈秉謙懇請辭職均照准此令▲兼署陸軍總長靳雲鵬呈准正白旗滿洲都統貢桑諾爾布咨請以明春陞補印務參領廣陞補副參領立保陞補印務章京福厚陞補公中佐領均照准此令譚壽蕃沈金鑑均給予一等大綬嘉禾章此令曹銳劉鎭華均給予二等大綬寶光嘉禾章此令

(十二月卅一日)

▲耀武上將軍督辦粵邊防務勳一位陸榮廷久領疆圻勳猷懋著匡持大局功在邦家特頒給九獅軍刀一柄以昭殊績此令▲此次全川底定悉賴各將領深明大義協力同心捍衞地方鞏固疆圉宜加懋賞用勵成勞四川督軍劉存厚著傳令嘉獎省長熊克武特授勳三位重慶護軍使劉湘晉授勳四位其餘在事出力各將士著該管院部查明功績分別呈請獎勵以示本大總統激勵勳勤之至意此令▲特授譚浩明以勳三位此令▲特授李靖誠以勳四位此令▲陳萬林李壽庚王國翰均授爲陸軍步兵上校此令▲兼署陸軍總長靳雲鵬呈請授夏得卿爲陸軍步兵中校增福爲陸軍步兵少校均照准此令▲張弧晉給一等大綬寶光嘉禾章此令▲陳炳焜給予一等大綬嘉禾章此令▲沈化榮晉給二等嘉禾章此令▲陳冠晉給二等嘉禾章此令▲李杜芳給予三等文虎章此令

披露過激派對于中日美之陰謀

據哈爾濱通信云。日前俄國有黨機關報。曾載過激派對于日美之宣傳計劃。頗爲詳細。茲彔錄之。以警告我國人。(一)對于勞動者。擴充從來共產主義之宣傳。(二)買收美國之言論機關報紙。而造成共產黨之機關報。(三)對于美國之富豪鉅商。與在勞農俄國之租地特權。及個人商權。以爲籠絡之手段。(四)使美國在極東發生經濟上之利害關係。以爲日美衝突之導火線。(五)以上四條。爲達到對俄通商之開始。及勞農俄國承認之目的。有急速實行之必要。實行以上各條之際。須謹愼日俄國際間之一切。勿生衝突。致悞大事是爲至要。又對于朝鮮日本方面。須設法使勞農俄國之能動的外交。早日移入吾黨之宣傳手續。以勞動界爲先。軍隊次之。對于朝鮮之暴動。尤須與以充分之援助。且目下國際關係。益形紛亂。爲吾人利用之良機。再一面設法擾亂中日美三國之輿論。乘機而起。則一事可遂吾人之目的矣。至于極東租借地讓與美國一事。爲使日美兩國生經濟上之嫉視也。關于滿洲問題。則須使中日兩國互起釁端。一面擁護中國之反日軍人。一面以俄國民主主義之本質。而貫注于反過激派之腦中。對于日本亦以此種手段。而打破日本對于反過激派之援助也云云

中央對南葛籐

▲交涉關餘之院電　西南軍府所留存之關餘。爲數頗鉅。當局昨特致兪鳳韶一電。係就近代表中央政府切實交涉者。其原電探採於左。香港中國銀行轉兪鳳韶君鑒。西林宣言。軍府收束解除責任。並准將軍府文件移交到院。所有一切未盡事宜。自應由中央政府酌核辦理。惟查港存關餘。屢由軍府交涉要求照付。迄未就緒。現由中央政府繼續進行。執事熟悉情形夙有心佩。茲時委託執事代表中央政府。切實交涉一切悉仗槃猷匡濟。俾克就我範圍。無任翹企。並盼籌示。國務院卅印云。

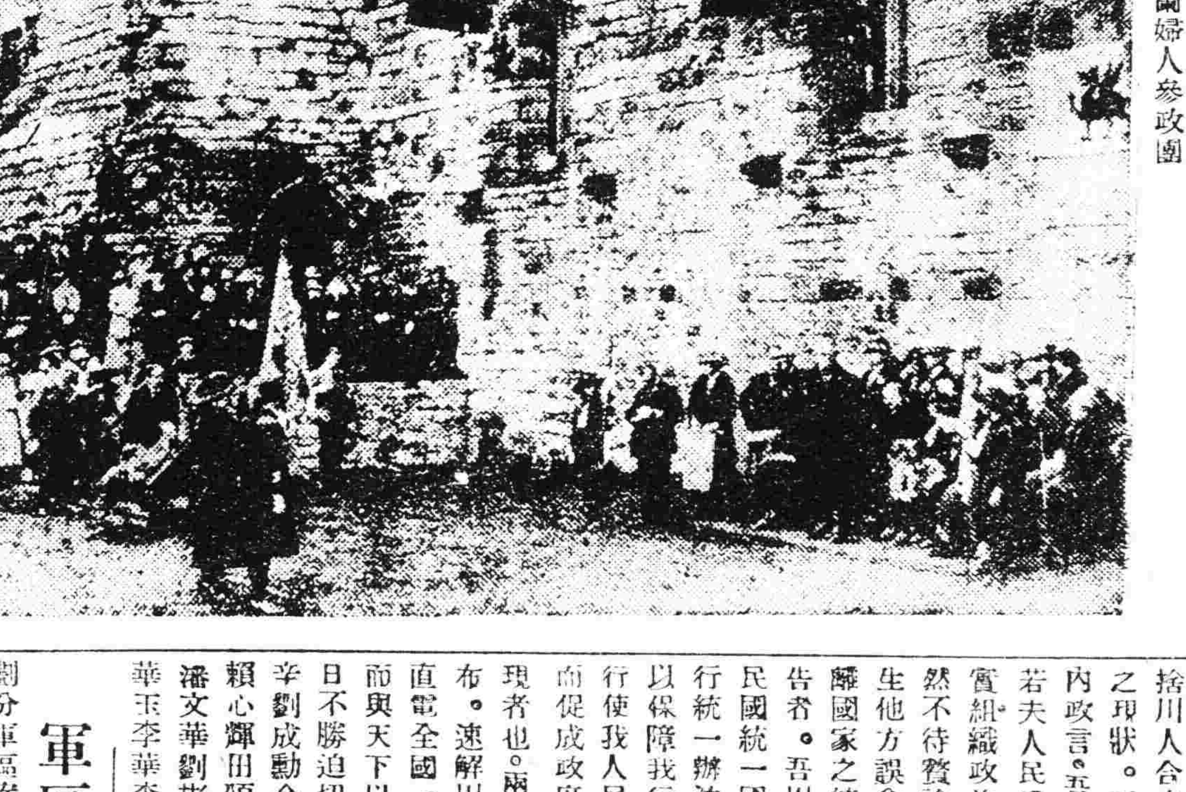

英首相之引接愛蘭婦人參政團

十月九日英宰相魯伊喬治氏在喀爾拏勃市邸前引接愛蘭婦人參政團

▲撤消海軍代表電　政府昨接廣州海軍司令湯廷光林永謨來電。稱上海和會海軍代表饒鳴鑾。已悉軍政府撤消。並未另外派員。如有僞稱代表混向各處接洽。無論何事。概作無效。特此電聞。

▲接濟桂川軍費數　中央與川桂兩省。商定撤消自主所有善後經費。及嗣後該省軍餉。均由政府擔任。聞桂省善後經費及欠餉七十萬元。分三期撥匯。嗣後按月協濟桂軍。月餉二十三萬元。川省取銷自主善後費爲一百二十萬元。命令發表之日先撥半數。所有川軍月餉。每月由中央担任四十五萬元。一年後核減爲二十萬元。

川中將領主張獨立

川中各將領在渝城二軍軍司令部開軍事會議于十二月十號十二號。全體議決主張川省獨立自治。並于十三號通電熊劉徵求同意。原電云。飛急成都劉總司令重慶熊督軍鈞鑒川局善後急待解決。在渝前敵各將領暨代表等。蒸日會議先行討論吾川政治自處之方針。僉以自民國多故。南北糾紛。政潮所播。川受其敝。滇黔藉口用肆恣睢。我川人宛轉水火之中。呼號刀俎之上。北方鞭長莫及。南方亦噤不一言。成都被圍不絕如綫。卒用川人自力拼死。始得爭回主權。此豈南北有毫髮之力助我哉。夫亦川人自救而已。回溯歷年身受之痛苦。始悟發揮自力之偉大。此後善後辦法。萬端待理。皆當本此發揮自力之精神。以促我川及國家之進步。成敗利鈍。事實昭然。以言順應世界之新潮。發達民治之基礎。尤爲理論者也。夫國家與政府釐然爲二。中華民國之爲統一。國家早爲四萬萬人心理所公認特政府能否實際統一。純爲事實。實際統一後。政府與地方之權限大小當視政情。此皆非一紙空文所能解决者也。前者北京政府宣佈統一命令。吾川將領亦已通電贊成。乃北政府之辦法未定。而南方軍政府之組織又成。當此國事未定。青黃不接之秋。南北意見。驟難一致。將來事實相激。未知舟流所屆。倘使長此紛擾。我川省安能隨人左右。故欲脫離南北戰爭之旋渦。自當立于超然之地位。調解雙方之糾葛。促成國家之統一。此以對外言吾川之宜實行自治者一也。民國成立九年。其政府大都趨于中央集權。袁氏以還。始則假集權推翻共和。繼則主集權以釀成分裂。推其致亂之原因。不從發達地方民致入手。而專注目于少數人之權力。此所以禍亂相尋。禍亂無已者也。今以目前殷鑒之不遠。飽受失敗之教訓。群知希望中央以改良地方。不啻倒因爲果。何如發達地方以改良中央。乃爲有基不敗。總之今日吾國必先有良好之民治。而後有良好之政府。必先有鞏固之地方。而後有鞏固之中央。此以對國家言。而吾川之宜實行自治者二也。吾川遠在西僻。交通阻梗。內情極爲複雜。外間莫明眞象。卽政府統一告成。國家事權劃一。吾川以地理事實之關係。猶當保留地方。特別政情擴大人民自治權限。況以目前國家時多混沌。川事亟待解決。內則勢力成各方面之對抗。外則滇黔冀捲土之重來。苟非自求多福。何以安內攘外。惟有集全川軍民之公意。實行自治。情感利害。無時不可商量。義務權利一律皆爲平允。務使事事有公道之可循。人人得自由之發展。化一已權利之私。謀多數公共之益。此不獨南北所不過問。抑亦政府無從代謀。捨川人合力自謀。實無以維持目前之現狀。而圖將來之發展。此以對內政言。吾川之宜實行自治者三也。若夫人民爲共和國家之主體。自治實組織政治之精神。此在民國。亦當然不待贅論。特恐當民國發軔之初。生他方誤會之慮。以爲實行自治脫離國家之統一。此則敢爲我川人正告者。吾川所主張之自治者。乃于民國統一國家之下。當政府未能實行統一辦法以前。而實行川人自治。以保障我行省組織國家之權能。而行使我人民之主權。期以發達地方。而促成政府之改良。以速統一之實現者也。兩公如有政見。請卽明白宣布。速解川局。倘荷贊同卽請聯銜直電全國。以定吾川施政之方針。而與天下以共見佇候明誨。請期五日不勝迫切。待命之實。劉湘但懋辛劉成勳余際唐陳能芳楊森陳洪範賴心輝田頌堯鄧錫侯唐廷牧陳遐齡潘文華劉彬張邦本張秉升喻培棣邱華玉李華李郁生王纘中叩。

軍區案近訊

劃分軍區案亦爲政府提議之一。惟現由總統徵集京外各長官意見。業經完全擱置。其原因一爲南北大局不定。此事決難入手。一爲各界主張畫區。意見紛亂。莫如暫不進行。一爲廣州各首領。表示願施聯邦制度。畫區一事尤難妥定。一爲公民反對劃區。極力議出辦法。亦必不易實行。職是之故必須大局妥協後。始可提議也。

擬解釋西南誤會

據某府員云。大總統鑑于西南各界誤會統一。非常焦灼。昨以個人名義分電在野政客。請其一致出山。並聞就中尤希望前次肯在和會出力各調人。速辦數種要項。(一)設法電勸廣州各首領。囑勿堅持和議。南北爭議不難卽日解決。(二)再託調人。使貴州湖南各首領。勿持激烈主義。擁護中央。(三)深盼各調人。聯袂來京。共商維護國局之要政云。

李烈鈞分圖湘贛

政府接湘南探員報告。李烈鈞自出見侵沅以來。野心畢露。現特電廣州聯省政府自告奮勇。謂彼所統率軍隊內有滇粵銳健兒。確能圖贛攻湘。且云江西陳光遠庸弱不振。久爲中外著解足見決無信用。不能鎭攝該省。而湘中各軍凌亂。如不接收各處零散軍隊勢必將歸中央政府接收故請接濟餉械不下旬餘。保可分使贛湘加入南方。云云。

孫文對閩陝計畫

駐廣州林委員來電。逕達政府云。日前聯省政府開會。據孫中山對衆發表主張。推廣護法勢力。因先將向附北方而帶南方性質之省份收復。但于福建方面。則應使其聯浙。幷由聯省政府任命該省省長。始可日內卽可施行。而陝西尤應切實使任爲加入護法團體。否則不能信任。陳樹藩與于右任握手反對中央。表示獨立。尤宜用緩進手續。漸期實行云云。

顧全陝西防務

政府因陝西防務日加緊急。其于右任表示驅逐陳樹藩。勢將引起極大變幻。加以三秦動亂已久。天災人禍已無寧期。昨特規定積極顧全該省防務數項。(一)凡客軍駐在地點限日保全治安(一)主力各軍。擔負抵禦南軍重責(一)各項要隘。準皆先報中央酌量更變(一)適當南軍北犯之境。一律宣佈戒嚴云云。

徐靳預備對滇接洽

雲南唐繼堯。派鄧嘉壽爲代表來京。聞總統總理預定該代表到京後。協商之事件。第一爲雲南各界並非專意反對統一令。僅以西南贊成此事者極少。故請中央再事疏通。俟有成績唐氏卽能不加反對。第二爲雲南地勢偏僻。向爲受協省分于軍事財政上。附諸何省亦難互相援助。故由中央允許接濟。滇省卽可取消獨立。第三爲廣州方面。雲南暫不與之聯絡。聽候政府與各首領將隔閡之點解決。云云。

駐赤俄一週年記（續）

予心胆爲之俱裂蓋多市臨于多威那河之本流若兩軍果夾河爲線則絕對不能偸渡而一切計畫又成畫餅矣予于失望之餘惟希望此消息之不實遂在途中覓一農夫詢其是否確實彼謂汝可赴村公署探其底蘊予問村公署有過激派否彼謂豈有過激派所有人員均與彼相若予乃安心前往詳述予之身分來歷並詢諸傳之眞僞乃竟被彼等所縛矣後始知當時各村落之村公署有業經改選與尚未改選者予以前此曾屢赴未經改選之村公署詢問路程頗受相當之禮遇自以有此經驗故敢貿然而前致又陷入牢籠而爲階下囚矣（未完）

民國九年大事記

一月一日山東學生聯合會與警察衝突

二日外交部通電各省設法禁阻抵制日貨

六日駐京英公使抗議湘軍運煙種煙案

七日新疆增設博樂縣

八日令妥籌敎育經費

九日特派葉恭綽赴各省勸辦實業

同日任馬良幫辦山東軍務

十日赴歐全權委員顧維鈞由法電告協約國對德和約交換

十一日駐京英公使因中日無線電臺合同提出質問

十二日敎育部通咨全國國民學校將一二年級國文改爲國語

同日北京各學校職敎員宣言復職

十三日德國向我國提交交涉三項

十四日駐京法使提出中英飛機抗議

十六日赴歐全權委員顧維鈞電告國際聯盟會開會

十七日軍政府交涉葡人在澳門塡築海岸

十九日山東各學校職敎員復職

同日駐京日使向外交部提出山東交涉案

二十三日令各省任用縣知事須合法定資格並遵避本籍

同日軍政府特電反對中日直接交涉

同日天津學生與警察衝突致起風潮

二十五日赴歐全權委員陸徵祥回國

二十八日令准取消呼倫貝爾特別區域並取消中俄會訂條件

二十九日外交部向協約國聲明防邊護路辦法

三十日外交部向駐京荷使提議修正條約

三十一日中央否認岑春煊爲八省鐵路總裁

二月二日外部向外交團聲明外商在華訂立辦鑛合同非經政府核准不認有效

四日北京學潮

五日令各省不得截留鹽欵及私加鹽價

同日任貴福爲呼倫副都統任張奎武爲呼倫鎭守使鍾毓督辦呼倫善後事宜

六日令禁學生干政並令京內外官吏防過激亂公安

七日院令東三省對俄內亂嚴守中立

同日軍政府致電北京主張取消軍事協定

十日北京新國會第二期常會閉會

十二日特派張弧淦督辦漢口建築商場事宜

十三日外交總長陸徵祥次長陳籙辭職陳旋回任

十四日令禁地方長官干涉司法

同日特任蔭昌暫兼署參謀總長

十五日京師警察廳解散學生及敎員聯合會

十七日交通部呈准募集八厘實業公債

十八日中日借欵簽字

二十一日我國軍艦駛入黑龍江

二十六日派王瑚督勘甘肅全省煙苗實禁

同日改組中東鐵路公司

同日駐粵滇軍發生衝突

二十七日准兼署農商總長田文烈免去兼職以次長代理部務

同日特派孫寶琦兼經濟調查局總裁以郭則澐王迺斌副之

二十八日派周肇祥督辦葫蘆島商埠

二十九日北京國民大會被軍警解散

三月一日北京新國會開第三期常會

二日內務農商財政三部呈准設立糧食調查會

三日向意交涉扣留我國輪船

六日挪威駐京新公使呈遞國書

同日京師高等廳判決國民公報記者孫幾伊上訴案

七日令各省區官錢號不得擅發紙幣

同日財政部幣制局呈准設立貨幣檢查委員會

十二日軍艦駛入內河蘇省電請外交部交涉

十三日外交部照會駐京荷使修改領約

十四日江西美兵刺傷華工提起交涉

同日內務部呈准黑龍江呼倫貝爾復設縣治

同日滇粵軍隊衝突擴大

十六日中東路俄人罷工

十七日俄軍入吉境捕去縣知事劉懋昭交涉

十八日駐湘直軍開始撤退

十九日令各省實施義務敎育

同日英公使向外交部交涉沁陽士匪戕殺英敎士

二十日外人交涉在京外各處多設無線電臺

同日前阿爾泰辦事長官張慶桐褫職

二十一日河南第八旅一部分兵隊譁變

二十二日中日福州交涉

同日藏番滿拉率兵進攻川邊

二十三日北京被捕學生押送地方廳審訊

二十四日國務院電覆軍政府主張取消軍事協定

二十五日滇粵軍隊停戰

二十七日日兵佔滿洲里車站挑起交涉

二十八日浙江大起學潮

二十九日國會通過中波商約

三十一日美資本團拉門德等來華

四月二日　俄軍入吉林捕去縣知事

三日俄勞農政府頒牒放棄在華權利

同日福建閩侯兵變

四日批准中波通好條約

同日人在蘇槍斃華兵交涉(未完)

減價謹告
今年新新洋喜畫各樣來到▲

大連
協泰祥呢絨莊
印刷用具一式製造販賣店
印刷機械代賣

奉天萬芝堂藥局

參茸補腎丸 專治腎氣虧損腰痛耳鳴遺精白濁四肢酸軟陽事痿弱等症服之神效每匣二元每六匣拾元

立止咳嗽丸 專治遠年近日痰喘咳嗽肺損勞傷等症服之清肺止嗽化痰定喘奇效每付四角拾付三元五角五付一元八角

開胃止痛丸 專治男婦心胃疼痛胸膈脹滿飲食無味嘔吐惡心寒積肚痛等症服之甚效每付三角五付一元四角

宋氏救喉散 專治咽喉諸症單雙乳蛾喉瘋疹痘毒纏喉花柳攻喉或腫破爛水漿不進吹之立消每大瓶壹元小瓶五角

保胎健母丸 專治婦人久患墜胎者或一次二次者或受孕之後服此丸萬無墜胎之患誠爲保胎之良藥每大匣一元六角小匣八角

萬應回生丹 專治四時瘟疫霍亂吐瀉轉筋抽搐腹痛頭眩紋腸痧等症服之屢經屢驗起死回生每服五角

神效虎骨藥酒 專治腰腿疼痛手足麻木半身不遂五勞七傷服此酒神效每大桶三元中桶一元五角小桶六角

調經種子丹 專治婦女經脉不調氣滯血少時常腹痛崩漏帶下心跳脹滿咳嗽盗汗腰痠腿軟服之調經開鬱每大匣二元四角中匣一元二角

虎骨熊油膏 專貼左癱右瘓週身麻木筋骨疼痛內服本堂虎骨酒最能舒筋活血每大張六角小張三張

牛黄上清丸 專治諸般火熱上攻頭暈語言繁亂或偏正頭痛或咽喉不利等症服之神效每大盒一元二角小盒六角

琥珀逐淋丸 治五淋白濁小便刺痛沾染花柳魚口便毒毛髮脫落口鼻腐爛等症服之清淋解毒消腫止痛疏利下元調暢水道每包五角

雙合化痞膏 專貼男婦諸般積聚心胃疼痛胸膈脹滿氣逆不舒泄瀉痢疾遺精疝氣腰腿疼痛手足麻木小兒食積痞塊氣虛脫肛肚腹疼痛常貼此膏化痞消積速效每份四角

太醫院宋醫立案發給執照各省府縣均有代理本堂宋醫子岐應症特此週知

代售處

哈爾濱和順昌 哈爾濱烟昇堂 西豐東興順 東豐合順興
長春祥順德 吉林源升慶 鐵嶺永慶東 農安縣玉茗順
四平街德聚源 奉化縣德聚源 新民縣利順東 錦縣福順昌
鄭家屯豐聚當 孫家台增益合 遼陽利順德 本溪縣張碗舖
阿什河和順昌 岫岩永慶書局 懷德縣泰和隆 海龍縣鴻興合
興城縣瑞興德 營口合順隆 營口豐盛號 錦縣魁峰永
安東東益增遠 全恒順慶 長春玉茗魁 北鎮
西安縣春發長 大連陸茂盛 山城子源恒遠

麝香黑鉛散 專治乳瘡瘰瘡鼠瘡痔瘡疔瘡腫毒一切惡瘡魚口便毒疼痛難忍俱止血散提毒止痛生肌長肉速效大瓶壹圓小瓶五角

發賣川廣藥材飲片參茸丸散膏丹虎鹿仙膠一概俱全外埠欲購本堂藥品將款寄下照辦不悮本舖開設在天大西關萬芝堂謹啓 中國話電一四三號

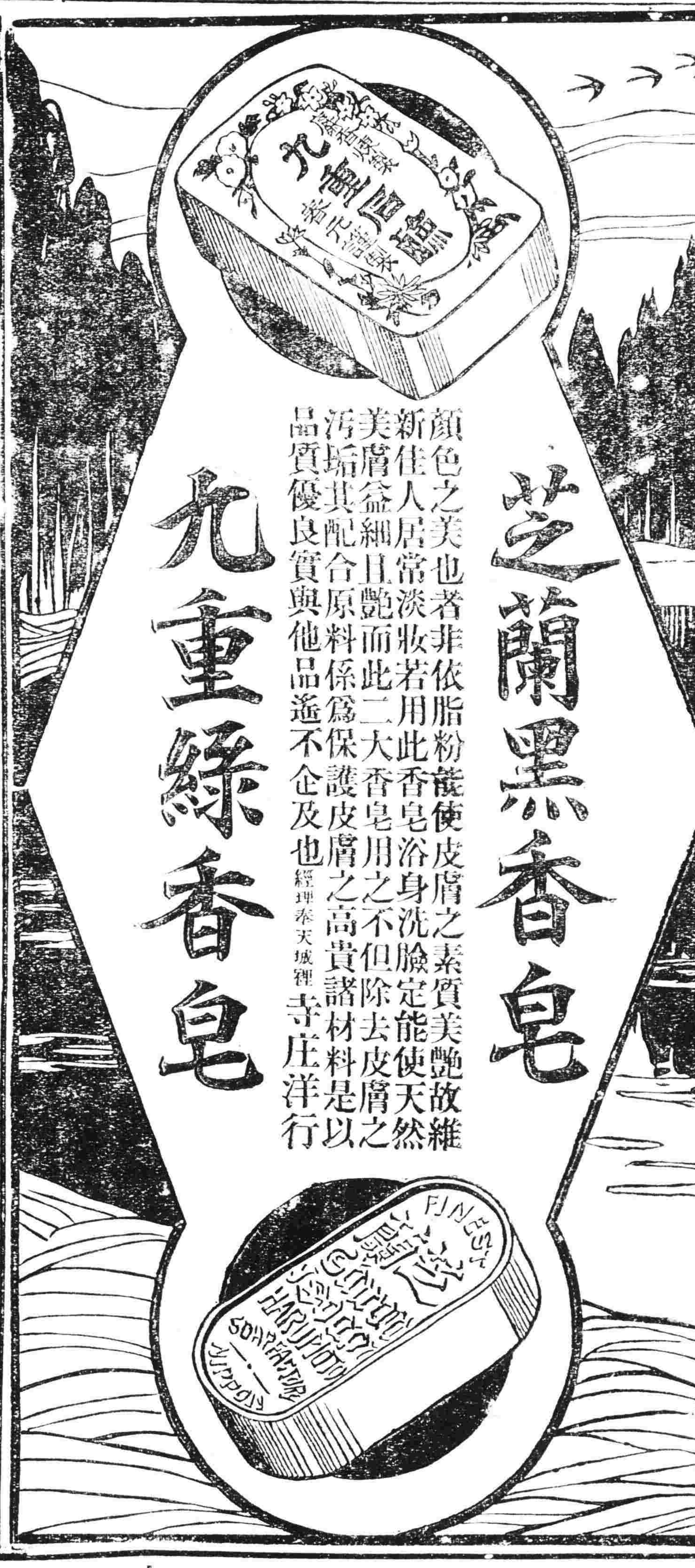

芝蘭黑香皂
九重綠香皂

顏色之美也者非依脂粉能使皮膚之素質美艶故維新佳人居常淡妝若用此香皂浴身洗臉定能使天然美膚益細且艶而此二大香皂用之不但除去皮膚之汚垢其配合原料係爲保護皮膚之高貴諸材料是以品質優良實與他品遥不企及也 經理奉天城裡 寺庄洋行

頂上

山林香皂

No. 345

請購買之時特注意馬牌

香氣馥郁 品質優良 價格低廉 能使耐久 販路擴大

志仁堂雙層化積膏

此膏專貼男婦氣積血積寒積食積心胃疼痛胸膈脹滿氣逆不舒噎膈反胃氣臌水臌癥瘕痞塊痢疾泄瀉腎寒腰腿筋骨疼痛手足麻木男子疝氣腎囊潮濕婦人經血不調經前經後腰腿疼痛赤白帶下子宮寒冷久不孕育並治小兒乳積疳痞蟲積偏墜等症此膏收效甚速少者五六日多者十餘日不但積消聚散而且健脾衛生誠膏藥中之妙品也此膏每份兩張紅白葯面兩包合洋五角

強種補元丹 專治腎虛腎寒腎發瀉遺精腰痠腿軟四肢無力以及諸虛百損五勞七傷等症服之立效每盒五角

婦科鹿胎丸 專治婦女經血不調經閉不通經漏不止赤白帶下經期腰腿疼痛產後瘀血腹痛等症服之神效每丸二角

衛生時症丸 專治四時感冒時行瘟疫頭痛身痛嘔吐惡心霍亂吐瀉頭目眩暈抽搐等症服之立效每袋二角

止嗽保肺丸 專治辛苦勞役傷肺房勞傷腎肺腎兩傷正氣不固寒邪外侵痰喘咳嗽氣虛短促痰涎壅盛等症每盒四角

清毒掃淋丸 專治因風火花柳染成五淋白濁楊梅疳瘡魚口便毒毛髮脫落鼻塌齒陷咽喉破爛及瘡毒等症每盒四角

筋骨萬靈丹 專治中風半身不遂口眼歪邪風寒濕痺閉塞經絡脊背腰腿疼痛手足麻木抽搐筋骨疼痛等症每盒四角

男女癆病樂 專治男婦各種癆病發熱咳嗽自汗盜汗腰腿痠軟四肢無力脾虛瀉泄胸滿少食速服此葯立效每盒壹圓

男婦種子丹 專治男婦久不生育或生育素慣半產總因男子房事太過精乏髓冷婦女經血不調血海空虛以致每盒壹圓

順氣健胃丸 專治脾虛胃弱胸脇脹腹痛飲食少進嘔吐瀉痢氣臌水臌癥瘕痞塊內服此丸外貼化積膏立效每盒五角

脚氣靈藥 專治乾濕脚氣脚面脚心脚指縫疼痛刺癢流水乾上如鱗痛乾熱不流水用手擦破上之立效每袋二角

嬰兒消積丸 專治小兒乳積食積痞積蟲積發熱咳嗽面黄肌瘦肚大青筋脹滿瀉痢口渴大飲等症每服二片每袋二角

化痰五錠金 專治各種痰氣咳嗽痰喘痰氣壅盛痰氣結核關節疼痛大人中風半身不遂小兒急驚抽搐等症每盒五角

調經活血丹 專治婦女經血不調經閉不通經期腰腹疼以及乾血勞症發燒咳嗽自汗盜汗血癥血瘕等症每盒一元

改良清寧丸 專治頭痛頭迷暴發火眼鼻痔鼻塞唇口破烈咽喉腫痛大便乾燥小便赤少火淋毒淋瘡毒等症每袋四角

本堂所製各種良葯各省縣鎮等均有殷實商號經理光顧欲購者請向經理處購取可也各種均經官准立案佈告專賣如有假冒禀官究辦

奉天省城大東門裡 志仁堂大藥房啓 中國電話六百六十七號

西洋美人鏡香皂

香氣馥郁 品質優良 能使耐久 價格低廉

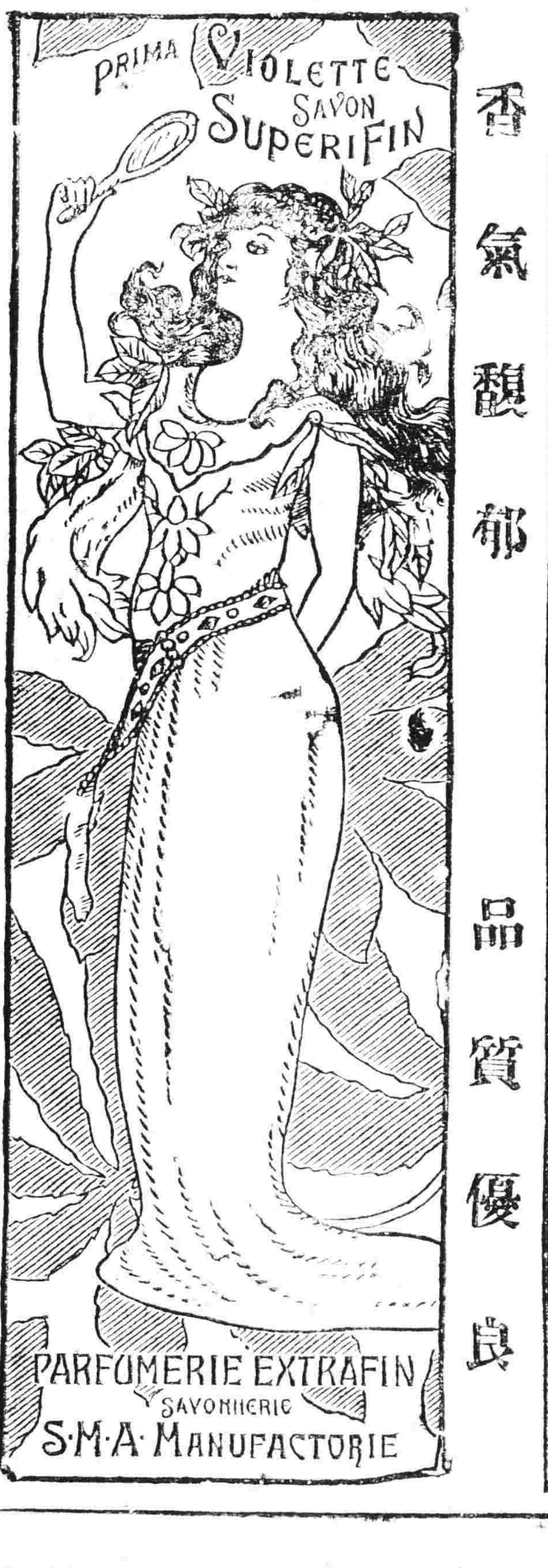

本藥房總號設奉天大南關●製藥目錄本奉贈閱索即寄

老福順堂廣告

奉天巡按使化驗●北京內務部立案●奉天警察廳化驗

頭痛藥 治偏正頭痛保管藥到病除每包五角
睡藥 治夜不成眠功能安神穩睡每包八角
胃痛散 治男婦老幼一切肝胃氣痛每袋三角
健胃散 治消化不良功能健胃消食每袋四角
癬疥水 治諸般癬疥及一切皮膚病每瓶四角
感冒藥 治風寒感冒功能解熱發汗每包二角
袪痰散 治痰多積塞氣管咯出無力每袋五角
咳嗽藥 治勞傷咳嗽功能清肺止咳每盒八角
瘡毒膏 塗楊梅下疳一切疔毒惡瘡每盒四角
治痔膏 塗內外痔瘡一切痛痒腫潰每盒一元
瀉痢散 治日久瀉肚赤白痢疾每袋三角

脚氣水 治乾濕脚氣功能消毒止癢小瓶四角
牙疼水 治風火蟲牙一切牙痛每瓶定價五角
吐血藥 治遠年近日一切勞傷吐血每袋五角
大補血 治男婦虧血身弱面白各症每瓶一元
殺蟲散 治腸胃寄生蟲類患每包一角五分
消毒丸 治血中鬱毒不清瘡瘍各症每袋四角
淋濁丸 治五淋白濁功能利水消毒每袋五角
梅毒丸 治魚口便毒楊梅下疳各症每袋六角
退癀散 治寒熱往來老幼瘧疾每包定價三角
瀉下藥 治便毒功能催瀉清潔腸胃每袋二角
遺精藥 治遺精滑溺生殖器病等症每袋六角

虎骨熊油膏 專貼腰腿疼痛四肢麻木等症大張六角
參茸百補丸 治氣虛身弱精神困倦各症大匣五元
寧坤至寶丸 治胎前產後子宮月經各病每匣二元
小兒驚風散 治小兒抽風急驚恐等病每袋三角
小兒消積散 治小兒一切腸胃疾病每袋定價三角
理血健腎丸 治腎虛陰痿勃起無力每打價十三元
清胃化積丸 治諸般積聚功能清胃化積每盒六角
利水消腫藥 治水腫尿閉功能利水消腫每包五角
通明眼藥水 治諸般眼症功能除炎退翳每瓶五角
筋骨疼痛藥 治全身筋骨肌肉一切疼痛每袋四角
參茸甘露酒 治風寒麻木腰腿疼痛各症每瓶三元

(限於篇幅) **東三省代賣處** (不能盡錄)

安東 東益增遠 鳳城 中西藥房 鷄冠山 公春和
千金寨 裕綸慶 本溪縣 公信魁 岫岩 興聚勝
寬甸縣 復裕盛 莊河 東元茂 牛莊 裕順興
大連 天合金 旅順 福慶和 金州 洪興德
熊岳 洪興裕 蓋平 同合利 海城 永茂興
遼陽 義盛福 騰鰲堡 天裕泰 鞍子窩 永順隆
盤山 德慶隆 營口 同盛泰 營口 成文厚
營口 西益盛 復州 慶生堂 田莊台 恒興利
鐵嶺 永慶生 孫家台 萬盛裕 開原 豫豐長
開原 廣和益 昌圖 寶聚源 懷德 聚昌隆
法庫 永盛德 梨樹 福勝魁 四平街 裕慶亨
雙山 福盛德 公主嶺 三合公 馬仲河 發昌和
八面城 順興當 洮南 德興盛 通遼鎮 聚興當
山城子 春王成 東豐 三文達 西豐 同順祥
西安 廣昇長 太平哨 寶慶祥 樣子哨 興順成
興京 萬隆當 朝陽鎮 興合智 桓仁 聚生永
新民 德勝和 黑山 利源達 興城 瑞興德
錦州 育發祥 連山鎮 瑞德堂 義州 寶增湧
綏中 大順成 綏中 華勝福 白旗堡 元茂魁
石山站 福順增 遼中 萬聚長 伊通 銘記號
長春 天合慶 張家灣 興和隆 張家灣 王記行
德惠 天成德 石頭城 復盛湧 阿什河 恒興合
賓州 德昌恒 磐石 恒興泉 下九台 義德盛
吉林 天合昶 吉林 濟生藥房 琿春 德順興
依蘭 永春泰 一面坡 福增永 通河 永盛發
卜魁 天合潤 呼蘭 人和成 巴彥 源豐慶
拜泉 義和福 綏化 天合泰 海倫 源通厚
慶城 義興東 安達站 興盛增 大黑河 雙盛東

園 文東山 小菊仙 金彩鳳 雲彩霞 王林 文武老生 演 劇 台 小明銀 小明茂 小明貴 小明聲 小花 演 劇 樓 藍秀峰 李蕊仙 王凌波 蓋雲飛 演 劇 線

東三省新聞

▲奉天▼

○使署開重要會議
張使日昨召集總參議長許蘭洲副官處長王大中副官長俞沐潭暨各旅團營長等大開重要會議探其所議事項（一）關于琿春交涉問題（二）關于財政軍餉問題（三）籌設航空學校（四）支配軍隊彈平各縣匪患（五）整頓各軍營之軍紀云（民）

○鮑孫兩督將來奉
張使欲整頓軍政鞏固邊防擬開東三省重要軍官會議議定辦法業已將宗旨電告吉黑兩省軍長定期來奉磋商一切鮑孫兩督軍前已同日來電定于下星期即行來奉云（道）

○關書綸進京任務
軍署軍需課課長關書綸于日昨（即五日）帶同差弁二人搭車進京聞係奉張使指令請領使署經費及核算奉軍司令部之軍餉回奉之期約須兩星期云（民）

○張使之裁兵計畫
裁減軍隊節省經費政府早經通令各省一律遵行惟各處匪患頗仍以致迄未實施現在張使以裁兵之舉不可再緩擬定將所裁之兵概行改編爲警備隊專事勦匪不日即可實行究其實際無非博裁兵之名而已（道）

○稽查處風潮平息
稽查處全體稽查偵探因張使發下該處之賞金數萬元被處長一人獨吞聯名呈控張使閱呈後即將該處處長招入使署訊問究竟後該處長遂拏出一荷單呈張使單內詳載賞欵一切用途及未能分賞所部之原因張使閱後以楊氏既無吞欵情事遂令其仍回原任一面派員將該稽查偵探等撫慰了結云（手）

○鄒師長電調軍官
鄒玉田所部之第十六師現已編爲援庫軍隊司令一席亦歸鄒氏擔任前因該師積欠軍餉軍官請假者爲數甚多此次重行編製鄒師長乃由奉調去劉某等軍官二十餘人（有現任軍官及曾任軍官而業已去職者）均予以營副連長副官及排長等位置云（河）

○張使遣代表晉京
張巡閱因東省內政外交一切情事及南北統一問題須向總統磋商以期解決而臻完善遂派二十七師師長張輔臣代表前往張師長奉委于二日晨專車晉京惟另據一消息謂張師長因某項情事須與曹使接洽尚須在津勾留一二日然後晉京云（手）

○新年政聞彙誌
▲元日團拜　元日軍民兩署例有文武大員之團拜是日午前十鐘許政務廳長財政王廳長實業談廳長教育謝廳長司法單張兩廳長交涉關署長均着文官大禮服前往其他首要官員亦俱到署參與武官方面張師長許參謀長[illegible]旅長等均着軍官大禮服配劍佩綬抵署賀年移時張使到署奏軍樂贊禮員先唱向國旗使行禮文武大員更向張行禮然後互相行禮以伸慶賀禮畢更接待各團體人員及外賓直至午後一時許始各回署

▲照常辦公　新年各機關向休息三日于四日開始辦公張兼省長即于是日招集各廳處局署各長官以及官銀號總辦大開會議其大致以已往之事蹟與來日之關新而于實業之提倡財政之整理吏治之澄清尤爲注意云

▲宴會外賓　日本參謀部某大佐來奉張使爲聯絡感情起見于昨五日在署設席邀請某大佐宴會赤塚日總領事貴志少將町野顧問及滿鐵公所長均列席中國側則有外交關署長及首要各員賓主至爲歡洽云

▲司法會議　高等審判廳單廳長年前令知各地方廳長定于一月五日在高等廳開司法會議各地方審判廳長俱于二日到齊五日開會各地方廳提議之件及高等廳所提議案計不下三十餘起五日俱已分別編入議事錄依次討論聞其會議期限爲三日所議內容及詳情容探明再誌

○馬三營送校閱表
年前二十七師張輔臣師長曾派員赴新民校閱騎兵因年關逼近未竣即回省委託騎兵之三營趙營長代爲考閱現已完畢趙營長乃將考閱情形評定甲乙列表發送到省云（河）

○曹知事又恐難免
前黑山縣知事曹樹蔭曾虧官欵數始元被禁于獄後經某要人爲之緩萬獲取保開釋近來曹某在平康戰竹品花擲霍過鉅有好事者爲之宣揚于上峰現已派人調查曹氏之私蓄其前途頗爲危懼云（河）

○電話分局歸併
電話局早已擬將電話分局歸併總局節省經費惟因新式電機尚未更換完竣遲々未行現在城關各電機已更換安協故西關分局已于本月一日實行歸併云（道）

○台安警察長受賄
據由台安來省者云該縣警長馬錫甲吸食鴉片設賭抽頭種種違法不堪枚舉試將其受賄情形畧誌於下（一）四區小賀家窩堡住戶劉三以其子于民國元年有濟匪情事經人調解得賄洋三百二十元並科罰百家長暨十家長郭國安各百元（二）五台子陳尚員因姦研斃族兄之幼女潛逃至潘三道溝潘姓家中藏匿未能拏獲凶犯先則罰潘一百五十元次又受賄三百四十元（三）王莊子郭九成有通匪之情曾受郭某賄洋三百五十元（四）富家莊演戲設立賭局得局洋二百五十元此項賄欵均飽私囊云（道）

○省議會團拜
省議會年前閉會後各議員多半歸里此次新年元旦經白議長召集未回里之議員在該會團拜并開晚餐會以申慶祝云（成）

○調委郵政支局長
郵政第四支局局長德瑞調充京奉路郵件押運員所遺第四支局々長一席以第二支局襄辦張玉升充云（吉）

○馬副官回奉
軍署上校副官馬漢如前者奉張使指令往京師謁見元首及靳閣揆磋商現已事竣於昨五日搭車回奉向張使報告云（民）

○六署委定文牘員
小西邊門外警察第六署文牘員解憲廷因事呈請辭職業經照准遺席查有前充第一署巡官張佐卿堪以勝任當即委爲文牘員云（民）

○劉課長公畢回察
察哈爾都統署軍需課課長劉漢章前因辦理某項軍政來奉謁見張使及張作相師長周旋一切茲已事畢於日昨搭車回察云（民）

○張檢察報告接篆
遼源地方審判廳檢察長朱景辭職照准遺席改委檢察官張偉業接充張氏因公私羈絆遲延多日始于日昨致電高等廳報告接篆云（民）

○委員檢驗屠獸場
王警務處長以屠獸場宰殺豬牛日見增多有無病畜應行查驗特派衛生科醫官小楊氏（日人）每日赴該場檢驗一次以重衛生云（手）

○鹽警提升局長
錦縣鹽務緝私局局長謝某因有他就已辭却現職遺缺雇運使以盤山縣鹽場警官齊大昌辦事老成頗堪勝任遂即以之提升云（手）

○更換警察服裝
張兼省長以警察之責除地方行政外當以緝捕爲重查各縣警察服裝夏衣黃而冬衣青匪類易于注目一加以各縣警察槍械不齊而子彈之供應猶匪手續是以與警務王處長會商擬將冬夏警服俱用灰色惟肩章帽章另擬式樣俾與陸軍有所分別現下警務處業將官警服式製就呈請省長核奪至槍械一擬暫將各師旅舊日所用之套筒槍轉給各縣警察此項子彈可由軍械廠製造毋須仰給于外人以上兩項約於更易給衣時實行又一消息張省長主張警察易械易服雖謂爲便于緝捕其實係改編統巡之先聲蓋先將服裝預行畫一俾屆時易于改編也

○檢察長躬親道歉
高等檢察廳張廳長以日前地方廳法警拘捕劉姓（係梅峰親屬）烟犯若不前往道歉僦梡將不保日昨特派地方廳檢察長前往劉處道歉並請向梅峰前代爲婉言司法界之徇情亂法於此可見一斑矣（手）

▲長春▼

○中銀行弊端百出
中國銀行原議國家銀行分設各埠原爲接濟地面起見本埠中行三四年之久不放貸欵專以套卯利爲事餘則收存金票及其他買賣爲目的不惟不能接濟而反有搖動市面之舉此情早誌各報經地方機關聯名控告該行尚恐經各機關通體分曉各相監視未有敢受之者現將此鉅欵存於商務會終於如何解決尚未可知

○頭道溝又有搶案
頭道溝熱鬧街東胡同路南春發東雜貨商忽于月之元旦闖入胡匪三名各持手槍搶去永衡小洋一千圓之譜該匪穿大氅者二名穿便衣者一名幸未傷人搶刦之後奪門向西去至今尚未獲案云

▲吉林▼

○電燈廠成績如是
▲官辦賠累　▲要求商辦

吉林電燈廠自前清光緒三十三年成立迄今已歷十有四年其中沿革盛衰往跡堪尋茲將其大畧錄之于次　光緒三十三年七月吉林勸業徐氏道派蔡總辦籌備組織派員購買機器鍋鑪及將機鍋運到以資金缺乏未克裝設乃議改爲集股合辦定名保華堂久而無功徐勸業道乃撤蔡自爲總辦派越宗哲爲經理名爲官辦電燈處聘德人麥華德爲工程師是年十月著手裝設機器宣統元年正月十四日開電放光共燈五千盞每月可賺錢現小洋千元宣統二年十月辭德工程師越總理亦辭去另委文氏爲總理派聚桂爾氏爲工頭不設工程師以經營不善每月賠現小洋千元宣統三年委洪某爲經理月賠三千元民國元年吳子堅爲總理月賠千元是年六月換劉生池爲經理改名爲永衡電燈公司月賠千餘元民國二年派候生權爲經理改爲商辦定名商辦電燈廠共辦十四個月共賺錢十五萬吊民國三年八月金海亭爲經理共九月賺錢七萬吊民國四年七月由永衡官銀號接辦派朱鈞堂爲經理月賠小洋千餘元時機器鍋爐均敗壞不堪使用屢請購辦新機器不得是爲電燈最腐敗之時代民國五年遂復歸商辦改名爲電燈公司委趙仲平爲經理聘季月潭爲工程師稍加整頓燈數增至兩萬餘盞復派員購辦新式機鍋于民國九年新機鍋裝設妥當惟因機件多有遺失趙仲平經理以此被撤李月潭旋亦辭去派李維一爲經理陳子英爲工程師陳工程師固留美電學畢業者現時雖新換機鍋而每月仍賠大洋兩千餘元當李月潭爲工程師時曾言如新機鍋運到敢保管每月賺大洋五千元燈數增至兩萬五千惜未竟其志而去也

總上述情形觀之吉林電燈事業賠錢多而賺錢小此其故不由于機器鍋鑪之關係由人事關係也無論何種事業一經官辦絕少成績不僅電燈爲然也近聞永衡官銀號王子貞總辦及省紳文承卿兩氏刻正運動商辦如果成爲事實亦電燈前途之好音也

○陽歷年之新寫眞
▲團拜　省長公署以新歷一月一日爲中華民國十年元旦佳節自應同申賀祝特訂准于一日上午九時卅分凡各界人員齊集省公署大公廳十時敬謁省長致賀並舉行團拜禮當即于二十九日通函各界各機關人員屆時各著禮服蒞署致賀

▲年假　軍政兩署以時屆陽歷新年應照例放假以度新年藉資休息規定年假三天查一月二日係星期日特假一日共放假四日自一月一日起至四日止五日照常辦公于放假期間兩署各科每日均有値日科員以便遇緊要事務辦理而免貽誤其他各廳處局所各報館亦均照辦

▲鐵路　吉長鐵路爲新年乘客較稀規定由長開吉之早車（第一次客車）及由吉開長之早車（第二次客車）均各停駛一次至貨車照常開行路局特于一號放假一日惟各課留値時二人輪流休息並舉行宴會

▲郵政　吉垣郵務局茲規定于新年照例休息一號上午十時收信十二時止下午完全休息二號及三號自上午十時起十二時止下午二時起四時止爲收信售票時間放假三日中包裹匯兌一概停止

▲工商　工商各戶擬于一月一二三等日掛旗結彩掛燈貼聯以賀新年此外並宴會三日因時値冬令營業暢旺之時不停止營業櫃夥輪班休息三天

▲聚樂　青年會爲歡度新年並聯絡各界人士及會員之感情起見茲定一月一日上午十時起開新年聚樂會內備有游藝講演西樂國樂戲法擲球等各項餘興是日夜七時並設幻燈影片以資提倡新年而與各界及會員聯歡

▲營口▼

○觀摩會考試終了
本縣學生觀摩會假縣立兩等學校舉行考試由月之二日三日四日共考試三日業已考試完竣應試學生係由埠內各學校選送共計不下百餘名試場監視極嚴俟總將試卷批閱竣事評定甲乙即行榜示週知云

○永世街之火災
埠東永世街雜貨商仁記于昨夜十一時許不戒于火救聲焚如一時火光四起勢極猛烈當時人聲鼎沸嘈雜不已警察消防隊聞警赶到撲救水龍齊集協力灌救三小時之久火始熄滅計焚去樓房三十餘間比隣世昌祥木舖趙家飯舖所存之貨物均付之一炬是夜張廳長特親履火場指揮撲救云

○飭催自治員赴京
遼瀋道尹公署現奉省令准內務部令開本部地方自治模範講習所續開新班現已定于本月十五日開學貴省學員迄未到齊請飭迅速來京至盼等因仰該道尹轉飭所屬未經具報起程日期各學員刻日赴京報到勿得延宕史道尹奉令後昨已分飭各屬縣知事飭令各學員知照云

▲復縣▼

○宋鳳橋暴動始末
宋鳳橋係縣東四區石固子屯人業儒未成遂愚做官于民國七年間攜欵赴省多方運動以期達其目的年餘被人運騙種種現象不可言狀年前歸里家居無事夏間縣署派員升科伊即乘隙蠱惑一般農人聚衆數百強捐地方各大戶槍械子彈明稱抵制官府爲鄉民保守利益實則從中取利經稱前知事央七紳于憲周等調說方行作罷茲又無端發動謹將其始末列誌于後

▲暴動原因　夏間縣署派升科員龔丁二氏赴該處辦理升科事宜宋乃蠱惑一般人民聚衆數百名所耗之欵以範圍內之二十八名百家長名下分攤共籌欵二千八百元前知事程廷恒恐釀生意外當央保甲委員徐堯唐士紳于憲周等前往排解事歸寢息許其當地籌餉養臨時甲丁百名並將龔丁二氏依法懲辦始將所聚之衆解散

▲死灰復燃　宋鳳橋所養之甲丁及將其甲丁實行遣散宋遂隻身家居時時恐被官府所暗算禍遭不測詎有多口之警察保甲等前往下道竟以僞言提拏宋某宋聞之誤以爲眞故將前所散親信甲丁又招聚三十餘名希圖自衛適値奉天清丈總局派委員冬某清丈范公地畝伊乃乘勢復聚衆數百名將冬委員及繩夫並所帶警察一併綁去八名當夜惟冬某乘隙逃竄其餘仍被拘禁宋知事離落台逐將所聚之衆分編四大隊向各大戶搜羅槍械子彈並勒捐欵項一萬元八千元至少千元不等以期購置機關槍子彈抗遏軍警

▲區官排解　四區區官楊惠亭見宋又復發動前往排解令其解散宋云解散不難如果允准要求條件即可（准其當地自行籌餉養兵二百名將四區警甲全行裁撤一切事宜歸伊辦理）楊區官以其要求非理殊難辦到急歸報告縣知事縣長呂遇之所長凌席珍哨官吳海山等當率軍警集中于瓦房店電稟上峰接奉回電令提拏爲首解散服從是以分配軍警四路前往兜勦

▲武力解散　保甲委員徐堯唐先已調齊甲丁並警察隊長孫海粱等督隊強迫宋部解除武裝宋竟開鎗拒捕防軍警甲齊前分段合圍在窩落北山地宋料勢力不敵隻身逃竄租界潛伏彼此接戰約四時官兵受重傷者數名擊斃宋之服從一名負微傷者一名擎獲十一名奪獲舊武器數件該股實行解散現已電稟上峰請示法辦云

▲錦縣▼

○王處長來錦調查
全省警務處長王連坡氏日前偕同科員等由錦西綏中興城等縣調查畢于二十六日來錦下榻于警察事務所次日調查城內外警察分駐及派出所然後點驗各區警察兵額相符並考驗警察成績覺比他城之警察尤爲高上仍召集各區區巡官演說警察應辦事宜應盡職務舉始于二十八日即赴北鎭縣去矣

▲新民▼

○王處長來新校閱
奉天警察處長王連坡于本月一號午後九時乘京奉氣車來新當經李知事張警長督率區巡官長警及股員隊長等並馬步隊至車站迎迓下車後駐節于警察所翌日午前八時飭令股員馬龍媒支子芳王延修謝秀書中區巡官徐子清二區區官王家祺三區趙實山四區徐春榮五區劉蘭棠六區李昌言及探訪隊官劉德等五百餘名齊集操場排除聽點李知事張警長一同蒞場點名驗操稽核警章畢大爲嘉許該與浸比于是日乘車旋省矣

▲西安▼

○高小校校長易人
西安縣立高等小學校校長曲湘泉因事辭差經縣署照准所遺高小校長一席正在遴員接充之際聞勸學所長劉克治以寒假在邇特令勸學所勸學員孫文鎭暫行代理俟明春再行擇員委任除令孫勸學員前往該校代理外並呈報縣署備案云

○挽留科長
西安縣署行政科長高雨村佐理前任熊霍二知事將及五載茲者霍知事交替行將完竣該科長擬即南旋適有西豐新任知事吳梅蘗來電約請辦理公牘而安邑鄭知事素知高科長品學兼優各界景仰比求霍知事代爲挽留以資熟手該科長以新舊知事待遇優渥義不容辭遂允相助爲理云

▲西豐▼

○各界恭頌牛知事
西豐紳商各界以牛知事奉令准假交卸去豐在任年餘與各界頗有感情經省議員曲允中商會長吳彥齡工會長高福廷農會長陳淵敎養廠長陳秉鈞電話局長屈克仲收捐委員徐維准林業勸導員于清源等所送木質匾額兩方文曰正本清源公正廉明懸于縣署以作紀念云

○書記官大開宴會
駐豐日本領事分館書記官松村雄藏氏自榮任西豐以來多蒙旅豐各機關之歡迎理應早酬因公事紛繁每日無暇乘此新年假期于十年一月三日在本俱樂部設席特請本館警察署長基君治清郵便局長岡奇來吉並有警士多名公民會長保田洋行副會長代田及公民等大開宴會美酒盈樽觥酬交錯頗極一時之樂云

○闞所長整頓警政
西豐警察所長闞化民氏對于籌備鄰防及一切重要警政極端力謀進行茲聞日昨一月三號又招集各警官長等在所會議略誌如下（一）各警官長晝夜所服勤務不可日久生懈（二）各警士認眞訪拏途匪保護鄰防要路（三）注重客商糧車在途被刦事項（四）凡警兵無事不准外出免與擾調之事（五）充警區官長者尊重資格而敎個人品行及一切重要防務云

○吳知事接篆任事
西豐縣知縣牛蘭前因父故請假回籍治喪屢次續假現已邀准當委分奉知事吳鑿和來豐代理茲吳知事三十一號到豐十年一月一號任事牛蘭前委代理知事周科長遂將經手署內各事均行交代清楚吳知事上午視事赴街拜訪各界下午返署有贓兔二人當堂審訊隨訊隨結接篆任事即有訟案聞吳知事前在省署主稿多年遇訟可能速結矣

▲台安▼

○劉區官二次被控
佛鎭二區劉區官前因違法狹民栽贓許財被公民孫惠風呈控綁人調解嚇詐爲了事不料該區官仍不自愛不改前非屢有違法之舉現經該鎭百家長門德何云九等于昨來縣呈控以申其罪茲將該區官違法情形有（一）姦有夫之婦王韓氏（二）私吸牙片並販賣牙片（三）設賭抽頭（賭設荒地村得局利三百餘元）（四）販賣嗎啡（五）勒贓六百餘元云云若該區官如此違法是否屬實官家如何懲辦容訪再誌

○寒假教員講習會
勸學所長郭紹汾前奉省令于夏歷十二月初九日爲學校放假之期該所長奉令後除通知各校至期放假外並令各校教員于十日齊集縣街開放假教員講習會其大旨爲學習國語研究教育之方法至十二月二十五日爲畢會之期云

▲輯安▼

○緝私局長又更換
輯安渠驗緝私局長李雨春到任未久現有調升興綏場知事消息聞東三省催運使已委靳造華前來接替明令已發表新者約不日即可履新視事矣

▲通江口▼

○局長領薪
駐通遼河水上警察第四局局長王秋陽八極精明對于水警一切頗能盡職現値領餉之期該局長率警赴巨流河總局面謁局長郭與三領取是月之薪金諒不日即能返防云

○赴昌交欵
稅捐局委員黃子臣老成幹練對于職守極形認眞不遺餘力現以稅捐交欵之期該委員已將月報辦畢並所收之欵項一并送交昌邑總局云

▲伊通▼

○欒營長治軍有法
縣城駐防奉軍營長欒維邦原係軍務老手文武兼長歷練宏富對于所屬官兵管束非常嚴厲除城外各防每星期派員密查外該營長仍恐或有疏虞之處又必于每月杪將所屬各防親自校閱一次每至防校閱時于軍人教育極爲注重並實力考查官兵等內務外勤之成績以爲將來升革之根據以故該官兵等皆知循規蹈矩謹守範圍該軍駐茲數月向無滋擾情事若非該營長之治軍有法曷克臻此噫伊境人民何其幸也

▲賓縣▼

○檢查印花稅
賓縣印花稅辦事處勸導員李培深自今秋同幫辦彭子玉來賓勸銷印花認眞將事並按商號攤床分送印花細則曉以印花利害故各商貼用印花較前爲多年前十一月份奉令檢查之期李君會同警察認眞檢查按戶勸導各商並無隱漏間有三五小商或粘貼不足或貼不合法者李君並未擬罰一一告戒由此各商僉行認眞貼用印花前途當必日見起色焉

▲五常▼

○赶造選民表
五常縣選舉事務所所有縣境各區之選民已經調查完竣一俟業列前報現正赶造表冊至陽歷年底俱爲報出云

▲扶餘▼

○財務易人
本縣財務處主任張松齡氏任期已滿屢請辭職杜知事因該員久於斯職頗爲熟手不准所請奈該員去志已堅勢難挽留即已另委苗景陽接充擬于一月一日實行接事云

▲拜泉▼

○胡卡長公畢遄返
縣屬興隆鎭稅捐分卡胡鳴軒卡長老于稅務經徵有方素爲上峰所嘉許前以積收稅欵爲數甚巨未便久存分卡乃于十二月九日携帶稅欵來城茲悉該卡長業將稅欵解繳清楚于昨十八日搭乘摩托車返卡視事云

○各學校寒假在即
縣屬城鄉高小各學校現奉勸學所公函訂于陽歷十二月二十五日照章放假等因各該校刻正停課考試一俟考畢即行散放寒假云

批示

▲財政廳批示
原具呈人封紹曾　呈爲飾詞告貽希圖冒領請派員監視發還由　呈悉該民繳出書記李甫時所詐贓欵前已令縣發還被索各原戶具領報查在案據稱各情仍仰錦西縣鄒知事就近派委妥員監視發還以免弊混并應取具各戶領結呈廳備查所請由廳派員之處應勿庸議副呈併發此批

原具稟人李芝榮　稟爲飭令新任速交賬卷以免延宕由　稟悉候令新任西安縣鄭知事查案辦理此批

原具呈人金祝三　呈一件爲報領莊王府胡同官地由　呈悉查此地前經多人報領因係公共殘物場均未准領該民所請不准此批

冠蓋往來
▲侯德錫氏（省立五師校長奉省國外參觀團長）海龍縣視學郝麟生氏同勸學所長羅慶祿氏黑山縣視學張志先氏同勸學所長李成善氏康平勸學所長李樹德氏遼陽康平縣視學劉宗基氏鳳城縣視學楊慶春氏鳳城勸學所長郝資綿氏鳳城乙種農學校長鄂慶智▲綏中縣勸學所長侯錫爵氏▲鄰柳縣視學劉維翰氏▲柳河樣子哨高小校長宋永慶氏▲柳河永慶縣立高小教員劉紹濱氏▲柳河莿亭通山子國民教育劉如平氏▲東豐勸學所長江蘊深氏▲東豐縣立第二高小校長郎文中氏▲蓋平勸學所長蔡向陽氏▲彰武勸學所長吳玉麟氏▲興城綏中縣視學洪毓深氏▲興城勸學所長韓國卿氏▲寬甸縣視學回福基氏新民縣視學蕭漢傑▲錦西勸學員張瑞和氏▲寬甸縣教育會長程紹文氏遼陽縣視學呂從周氏懷德勸學所長孫炳林氏法庫縣視學石玉璞氏法庫勸學所長王智▲第二師校長李新榜氏之一行偕同內堀南滿中學堂長六日早由安奉綫赴日本▲奉天省赴日教育視察團一行奉天第五師範學校長堀內南滿中學堂長六日早由安奉綫赴日本▲中川久明氏（滿鐵運輸課員）三輪鐵道省副參事四日晚由京來奉即赴連埠

●各埠銀及糧食行市
●奉天糧行市（一月六日）吉豆 一元九〇
●奉天金銀晚行市 金票 鈔帖大票
●正金銀行奉天支店
●大連電報
●開原取引所（一月四日）

神皋雜俎（本欄歡迎投稿）

小說

社會小說　笑裡啼痕錄（二九）　儒丐著　禁轉載

第三回　洗麟兒開樽宴客　罵兒子當場羞人

王澤兒說。就一把椅子上坐下。細看那位如君時。年齡不過十八九歲。因爲新產。全無一點血色。模樣兒固然比那位璧太太强多了。只是滿臉淫賤之氣。一見知爲八大胡同裡的人物。再加以室內鏡臺。洋磁鐵床等裝飾。與小班裡屋子差不多。看那吳墨卿時。臉上益發得意了。顧盼自雄的。差不多有人間天上之想。看一看他那妾。又看一看那奶媽子。一會兒又跑到床沿子上。看他那嬰兒吃乳。名是用手去摸嬰兒臉蛋兒。却故意誤觸在那奶媽子老大白乳頭上。那奶媽子微微一笑。那如君却形容出不悅樣子。嗔責之以目。墨卿答訕着離開了。這些情景。却都被王澤看見了。不禁好笑。只得揀墨卿愛聽的說道。你這艷福眞不小。不知你幾生修得。墨卿兒說。張着大嘴。嬉嬉的笑。口涎由嘴唇邊直流。這倒是他小時候一點小病。却不適成了人物還保存兒時一點勒得樣子。他的心假如也保存一點兒時的天眞。那豈不是人群的幸福麼。王澤正自想着。忽聽墨卿與他說道。沛之。你猜我們姨太太叫什麼名字。王澤說。你不纔說了。叫雅卿麼。墨卿說。這是後改的。他原先叫桂花。我想這桂花二字不雅。再說如今當了議員太太了。怎能再叫什麼花兒朵兒的呢。所以排着我的雅號。便改叫雅卿二字。你看使得使不得。方說到這里。那姨太太當着生人。怕他再說別的。便在床上向這邊說。得啦得啦。說這些作什麼。若由着你的性兒。把我的歷史都得說給人家聽聽。墨卿說。這怕什麼。王先生是我小時同學。再說他的文才很好。名號不妥。還須請教他改一改。王澤說。這雅卿二字便好極了。你們二位郎才女貌。理應排着叫。也顯得親愛。墨卿說。你這見解不差。我與他起這個名字時。是本着男女平權的意思。難道我叫墨卿。他就不許叫雅卿麼。王澤見他只在這姨太太跟前討好。竟自說什麼男女平權。他若明白這個意思。那大太太不至於孽了。我那里有這能耐與他作這無謂的周旋。恰巧此時電燈明了。棚裡頭益發熱鬧。王澤說我要看看戲去。墨卿說。我同你去。（未完）

賑災委員（孫祥麟）　三等當選

此篇限於篇幅於新年號未能披露故補錄於此

在一個空曠的地方。搭了幾十間破席棚。這席棚的上面。側面有好些個大窟窿。每一陣風來。這些破席子都掀揚起來。那些柱子也亂活動。像要倒的樣子。遠遠地就聽着些小孩子亂啼的聲音。年老的哀號的聲音。婦女悽惻的聲音。年壯的搥胸大哭聲音。從這破席棚子裡頭一齊出來。唉。這種聲音無論那個人聽着。靡有不酸鼻掉淚的。原來這些人都是直魯豫三省的災民。逃過關外。上官哀憐他們無衣無食。就在這城外搭了十間席棚。措積了些欵。特天派委員賑濟衣食。這也見出愛民的一點心了。一天早起。北風颼颼的響。塞北天寒。這時草木都枯落了。那個暗無光彩的太陽。從東方出來。映着這幾十間破席棚。眞像死了人搭個喪棚的樣子。那哭泣的聲音。也越發高了。少些時候。幾個災民含着眼淚出了席棚說道。天已不早了。怎麼委員老爺還不來賑濟我們呢。這時看熱鬧的人也聚了好幾十。也都替這些災民著急。慈心的人也有掉淚的。也有給錢的。都打聽他們的地方災荒的樣子。那些災民都是多少日子靡食飽飯。緊等着委員賑濟他們。那有心說話呢。直等十一點鐘的時候。好些個差人在這席棚旁邊纔把粥煮熟了。剛要散這些災民食用。遠也來了一輛瀛車。飛也似跑。那些看熱鬧的人。都一齊躲開。這些災民知道是委員來了。也都站起來。那些小孩子。也不哭了。老的也不哀號了。那些婦女和年壯的。都擦擦眼淚。擁擁擠擠的爭着看這委員。一時間鴉默雀靜的。只見瀛車到了。近前停下了。那個委員意氣揚揚的下了車。帶了幾名耀武揚威的豪奴衛兵。穿一件不知什麼皮袭。也不知什麼緞子褂面。外套是一件大氅。也不知什麼做的。頭上帶着一個皮帽。眼睛上也懸着一付金絲腿的托力克眼鏡。嘴裡銜着一枝洋煙。年紀約有四十來歲。但見他那灰暗的臉色。那七八十歲老頭也不像他那樣子。不用人說就知他是吸鴉片的人。（未完）

筆記

袁氏三女（金光耀）

三女者。清時遼瀋郵路。十里河驛驛丞。袁陞之女也。悉頴特。具異稟。落落不與俗女合。伯仲二女。諳習書史。尤工于書繡。事親以孝聞。幼者。雖脫乳未遠。然其莊靜。亦頗罕見。咸同間。陞奉文就驛丞。職。並眷抵驛。驛之富豪有尚某者。與陞早善。爲賃室飾帳居之。陞居久而愈善焉。願以伯仲二女。爲豪側室。並令豪自選焉。二女知之。哭請于父。不答。二女退而自思。以爲非姊即妹。舍妹必姊。父命難違。然亦非禮之甚矣。苟反之。是不孝也。從之。則又無禮矣。若欲兩全。無如以死爲大善也。遂相與着綺繡。戴玉簪。腰佩寶環荷包之屬。縊于檐下。陞知之。大悔。不省事者旬餘。收二女屍。葬于南山之下。今兩塚峭立。屹然不毀。里人咸呼之爲双烈墓云。光緒間邑。紳內閣學士尚賢。爲之請于朝。得旨旌表。惜其後無人爲之治理。今過其門。猶默默無甚表見焉。某年。里中老儒張公。以事扶乩于庙廊。齋戒焚香以待。無何。一女至。大書袁氏姊妹于槃上。復又書云。練拖三尺白。花解一枝紅。蓋二女猶借以表白其心者也。當二女自縊時。幼者年方十餘耳。陞屢欲早爲字人。女聞之。即云。暫不出嫁。且時以繼兩姊志爲辭。陞亦聽之。而亡。陞卒女散。金厚殮。並停亡母靈于堂。朝夕定省。衣食就宿之。每有佳味。獻而後食。又時往南山下。拜其二姊。告以家中事故。雖寒風暴雨。不恤也。今近七旬矣。心堅如鐵石。雖衣食無所出。而貞烈之氣猶昔。里人慕之者。咸呼爲老姑。禮敬之。是三女者。猶有古貞女之風焉。可以敦愿俗矣。

遊記

東瀛見學旅行日記（十五）（南滿醫學堂陳樹田）

四月十二日晴。朝六句鐘抵龍山驛。下車後遂步行至大南門。赴城內京城醫科專門參觀。其中設備大致與我校同。參觀畢。退出校門撮一影。以誌紀念。次赴博物館。內有動物園植物園。規模極大。其正門似中國廟觀。懸有橫匾。書景福宮。不禁爲之愕然。門首有賣遊覽劵者二韓人。然全操日語。禁帶照像器。入門視之。實一宮殿也。即朝鮮王之昌慶苑也。有藏書閣其高。門封鎖不得入。所謂銀安殿者。內列石像。有通明殿養和殿。內藏朝鮮歷代古書名畫。其他近禧堂藏石。集禧堂景慕宮藏各種鳥獸。又有明政殿者。有岳武穆蘇東坡所書匾。各處俱懸非閣屬不得擅入之木牌。我輩皆得入而遊覽之。亦云幸矣。其中動物園獨大。遂於東京之動物園。乃海馬獅象虎豹鸚鵡孔雀各種禽獸備有。地在昌慶苑南部。北部則植物園也。西部另有宮院。門封鎖不得入。有日人守門。禁遊人入。而實則禁朝鮮王之外出也。遊畢。退出。略觀街市。其整潔。有如東京之狀況。多三層樓房。商業亦盛。電車往來不絕。儼然一小日本也。遊畢返驛候車。因爲時尚早。遂赴漢陽公園遊。公園地勢亦高。在南大門東側。南大門無城。詢之先生。答云不知。既赴南山。有斷城垣頹然尚在。遂與同學陸滌寰劉雨辰二君。登高索其源。而不得。城基甚長。上赴山顛沿而下。山脈綿亘宛如我國萬里長城之概。尋亦未得其究竟也。問之於朝鮮人。因不通言語。亦未得其詳。目覩此斷壁尚屹然立于蔓草荒煙之際。能不感慨繫之乎。復達山顛。倚大樹下少息。三人遂高唱國歌。三呼民國萬歲。到陳頴二字于樹上而返。晚登車直赴新義州。將至新義州時。有日警率二韓人上車。凡遇韓人必搜查。一過。韓人不持有特別執照者不許出國境。以韓人搜韓人。其法至嚴而酷。然而韓人苦矣。（未完）

品花

名花一束（惺惺）

月順班花如。該校書係良家女。因家貧親老。墮落風塵。樹豔幟于該部。僅數月矣。竟能享鼎鼎之盛名。博遊客之春顧。其最制勝處。無尖酸氣。無矯枉氣。對賓對主。純出以誠。無論何者見之。均生憐愛矜情之心。較之純以妖豔取媚者。眞有霄壤之別矣。

癸陞班彩雲。該校書談逸如菊。清灑若梅。饒天然之嫵媚。擅別樣之風流。余奔走七行省。落拓二十年。于風月場中。閱人多矣。其性格之溫柔。心地之醇厚。立意之誠。用情之專。從未有如校書其人者。吾友鄭福爲之夢魂顛倒。勿怪其然。

痛哉中華

（諷畫）　自鏡主人投　歡迎投稿

文苑

三等　時髦女子（一介）

細腰革履儘風流。崇尚西歐愛自由。
學得新名詞滿口。人前最喜出風頭。
針線抛殘懶女紅。不甘雌伏困簾櫳。
而今爭尚文明派。改計翩然入校中。
不御鉛華不御香。本來面目衒風光。
尋常架副金絲鏡。耀得星眸閃閃忙。
杏黃衫子競時新。不繫長裙著短褌。
最是令人爭視處。一双天足倍精神。
双髻粧成分外光。往來常帶桂花香。
迎風搖曳疑仙子。一領圍巾拖地長。
霧縠裁衣不染塵。冰膚猶恐望難眞。
故將短袴高高繫。色相分明示現身。
文明進化尚繁華。婦女新粧更奢。
鑽石鑲成金戒子。胸前顯露挂珠花。
茫茫恨海泛新潮。參政平權掀浪高。
博得聲名榮姊妹。逢人都道女英豪。

三等　時髦女子（傅運珍）

劇場公園日夜忙。霞衣雲鬢袖飄香。
車中郤似懷家國。手閱新聞紙一張。
六國飯莊日萬錢。蛾眉淡掃惹人憐。
賑捐場上千金擲。不讓熊家獨占先。
（北京女子高等師範演劇助賑熊秉三夫人助捐五百元此後女士助捐風行一時）
革履洋服秀可餐。自由戀愛任交識。
高談總統頻相託。南北調停欲却難。
指環鑽石面籠紗。茶座裙飄麗彩斜。
欲看潘郎先自看。理妝暗地對菱花。
油壁香車虎役雄。尋歡盡日竹城中。
休誇君子有三變。姨太新妝變不窮。
不是尼姑也髮兇。花冠羅襪倍銷魂。
途中姊妹間相叙。儂是文科英語門。
（北京大學男女合校內有文科英語門）
狐腋輕裘一口鐘。繁華除裏門妝濃。
隆冬郤帶春風面。冰桶姑娘不是儂。

（京師名妓香妃有大冰桶之稱）
披斜睇倚日慵閒。侍婢扶將入戶來。
底事佳人香汗滴。原來沉醉打球回。

以上兩卷係新年號徵文當選之作因限於篇幅未克披露故補錄之

雜報

△奉天▽

糧價低落

據商界人云高糧價格近日大見低落年前每石十三元今已落至十一元奇林米前此每斗一元六七今已落至一元四毛（以上係大行並非小賣行市）其原因爲日來道路冰凍各處大車活動屯糧雲集一因官場禁止外運而運往關裏者又因直運賑糧無車裝運高糧以故糧商停止收買糧價于是大落云

獄犯號寒

近日氷雪在地寒氣襲人無不瑟縮叫苦聞監獄內之監押人當此苦寒不啻入九幽地獄受氷山之苦其一種號寒之聲幾乎上達九霄嗚呼所謂改良監獄者實自欺欺人耳（成）

圖書舘失愼

大東關圖書舘昨四日不愼于火致兆焚如幸經該舘長孫季翹查覺即以電話報告警廳消防水會前往撲滅未致蔓延僅焚燬該舘長住宅一間其致火原因一謂因燒炕一謂因煤爐究之不愼之咎實難自辭也（成）

妓女因債被押

翠琴班妓女關如自昨年春間由津來奉色藝兼優生意頗好惟較川過大虧累甚巨近被債權者所迫已羈押于警署二日矣平素脅客均已絕跡即欠伊花債者亦乘機逍遙可見用度過奢必有不堪之一日當獨妓女爲然哉（河）

教員辭職

省城第一小學校教員李芳品因有他就呈請辭職業經照准遺席經教育廳長謝蔭昌查有師範畢業生某甲堪以勝任當即委充云（民）

檢閱學員

奉天憲兵營營長白子成奉張使指令於日昨（五日）帶同隨員數名前往講武堂檢閱各班學員課程是否完善直至下午始行返營云（民）

賭棍吹牛

平康里東頭住有汲甲三者以開設公集貸錢莊爲名每日晚間設賭抽頭並向一般賭徒云張大帥是我的老朋友張輔臣師長張叙五都統皆是我的譜兄弟因我性好自由故未當差否則旅長之差我早就幹上啦是以我之賭博無人敢拏是否吹牛頗難揣測按汲雖係賭棍然居處于茲鬧市場而警署又近在咫尺警察方面從未出而取締或者其所言亦不爲無因也（手）

兄弟失和

小南關下頭住有劉萬春者與其弟萬年同居一室素稱和靄日昨因家事竟致口角鬩毆萬春持木俸將其弟萬年頭部打破鮮血淋漓經多人勸解始行寢事（民）

△海城▽

雪兆豐年

現居陽歷新年天忽降雪三四寸許雪後天氣晴明惟朔風凜冽寒氣侵人滴水成冰人皆謂應節增寒况値歲首降此瑞雪誠爲豐年之兆云

△四平街▽

不愼於火

本驛昌圖公司昨一月三日早一時許房內不知如何竟爾起火將屋內頂棚燃着火光四起幸經日警察及消防隊竭力撲救始行滅熄聞其損失約在一百元之譜云

小舖被搶

本驛市場三合成小舖昨三日晚六時突被胡匪三人各持短槍闖入室內搶去奉票一百元衣服首飾等物匪走後報警追緝已無踪跡未知果能弋獲否

△錦縣▽

保留巡官

東路巡官李玉山充任警務多年老成諳練對于捕緝賊匪保衛治安一切事宜克勤克愼頗爲上峰所加許不料日昨未悉何故竟爾被撤採聞該路商民擬聯名保留能否照准俟訪再誌

△西安▽

命案破獲

西安南門外距城半里許葉赫河地勢空曠樹木交襍日昨河濱發現屍身一具經張警長聞知令中區巡官楊廣元派警看守並呈報縣署張伯青承審據此帶同檢驗吏前往檢驗該屍係一二十餘歲之男子頭部受有重傷項下有極重之勒痕除貼身短褲外並無長衣張承審以該男子之死事由曖昧比令中區楊巡官司法巡官劉廷璋三所巡長富春霖等分頭尋覓有無痕跡經楊巡官等于屍場就近破磚窰內尋得羊皮名袍棉褲襖等衣均有血跡並于衣帶中搜出被害人往遼陽欲郵之信一件署名爲楊雲閣寄將等字嗣經楊巡官等詳細訪查知被害者爲楊雲閣係遼陽人來安界三道河馬得全家討債身邊共討洋三百餘元因與馬某有親戚關係恆與馬某同游平康或飯館等處遂將馬某傳訊聞馬某已供認彼係圖財害命之正凶謀害之經過情形及有無幫凶俟訪再誌

△西豐▽

雜糧落價

時値歲暮錢法吃緊本邑糧價跌落已甚計紅糧每斗一元三角元豆每斗一元四角粳米每斗三元七八如此看來則買米小戶可免庚癸之呼而糧戶之家頗受影響云

欄路劫財

縣東雙橋子溝裏狼頭山地方每至隆冬道凍之時糧車盛行絡繹不絕日昨該處有步匪二人手持槍械將賣糧大車攔住搶去票洋四百餘元及至報警匪已遠颺只得呈報縣公署嚴緝破案云

△義縣▽

關心防務

本邑北區稍戶營子警察步隊巡官邱凱臣馬隊巡官十輔臣關心防務近因阜新界內有匪首大方字帶領匪衆百數餘名竄地入而綁掠鄉民時有南犯消息是以邱王二君探聞確實每日派兵出外遊擊往返巡查併夜親查該鎭大小店房以免不虞云

△通江口▽

又鬧警火

本埠南街李豆腐匠昨晚未悉由何飛來之火將院中秫稭燃燒勢甚猛烈幸經鄰人瞥見以木板打熄未至蔓延亦云險矣

幼童摔斃

埠北義合屯苗振邦年將不惑僅有一子視如掌珠不意該子以馬尾之毛上房套取雀鳥上下多次因不愼失足由房墜地當即摔斃聞者莫不痛惜云

△撫松▽

錢法奇緊

撫邑近來錢法奇緊各商舖買賣蕭條一般貧民更不聊生刻下包米價每斗一元有奇木柈每丈三元左右尤難出售現在闔城錢荒達極點有管理責任者何不設法救濟耶

△樺甸▽

醫生卒業

邑內醫學研究會第二班研究生于今春開始研究現已期滿當于月十五日邀請監督臨場監視舉行畢業試驗原額五十三名此次考試及格者計劉春樵等卅七名而餘十六名成績稍劣仍留下班研究于月之二十日敦請各界首領前往參觀舉行卒業式當場發給及格三十七名之証書俾便實施所學云

△下九台▽

匪人落網

陽歷年前十二月三十一日本街住戶王某家中住有趙連長是夜與該住戶之妻某氏說及爲匪不易情形本街保甲四區排長韓友三查夜至該院正聽屋中言三語四該排長進屋將趙捕獲并在院中柴草垛內翻出手鎗一桿帶回警所盤詰亦未動刑該匪供認在各屯爲匪不諱此次被獲固亦天網恢恢疎而不漏比送吉林縣法辦聞者謂該匪宣告死期當不遠矣

△長白▽

勦匪捷音

匪首長江好率匪四五百名竄入長白佔據二十一道溝綁去鄉巡官及人票百餘名燒燬民房戕害姦淫不堪言狀常經當監督與陸軍八連張學發連長楊廣榮排長會同警甲竭力維持因兵力單薄未能往勦比告上峰懇示方畧五旅齊司令聞耗日夜赴援抵長時三路出兵司令率第七連爲一隊劉景祥營長率五六八三連爲第二隊江營長爲第三隊于十二月五號司令與江營長在二十四道溝一帶與匪接仗劉營長在二十二道溝與匪接仗仗將匪首靠山等擊斃餘者負傷遠竄將匪立營所六處付諸一炬何時肅淸容訪再誌

軍官遞升

駐長陸軍五旅一團二營營長王恕第五連連長張殿榮先後撤省另有差委當此冬防吃緊之時遺缺不可久懸經上峰查有旅部參謀官劉景祥老成諳練熟悉軍事已委充營長之職并查六連排長張廣信係東三省陸軍講武堂畢業學術兩科頗有心得遂擢升該營連長現均接委履新對于軍政前途必有一番起色云

△瞻榆▽

地局開徵

本縣保全地局于月之初一日已奉令照章開徵是日各界人員前往祝賀開徵之禧該局並備酒宴欵待來賓誠爲一時之盛至該局催徵人員于次日即行下鄉催徵矣

△安達▽

熱心助賑

本站商務脚行經理馬紹富素抱濟急扶危之志每逢慈善事業無不傾囊相助茲因直魯災黎待賑孔殷李桂林團長提議在本站組織中義務戲而馬紹富除經助現洋四十元外又代派戲票數百張若人人如馬君之熱心助賑我直魯同胞可慶生全矣

△拜泉▽

因姦斃命

本邑中興鎭東亨字頭排五井住戶黑某家道小康有女年方少艾私與東井張某（綽號落倒張）有染日久情熱殊胎暗結張某見此情景擬霸佔以爲永久夫婦女父以早已適人礙難照辦因而厲起口角詎日昨（十五日）張某又至女家住宿夜間竟被黑家用鐵斧將張某砍斃比經該管警察署一干人犯傳案法辦如何了結容訪再誌

積勞成疾

本邑農務會長李硯耕品學兼優作事勤能自任職以來矢勤矢愼關於會內事宜無不力謀進行期臻上理近因籌畫會務暨賑災各事積勞成疾刻正延醫診治諒吉人自有天相當可勿藥而愈矣

馬驚傷人

縣屬中興鎭向爲商業發達之區故往來車輛絡繹不絕車馬驚馳時有所聞茲陽曆十二月三日下午七時貞字二排十七井戰生大車到鎭宿於鴻陞棧卸車後車夫牽馬赴舖買料三斗馱於馬背由料舖櫃夥夏姓（年甫十三）牽馬送料以便收取料資行不數武馬即受驚而奔將該夥頭部踢傷血流如注不省人事幸鎭街于春波善療紅傷車主戰生煩爲療治立奏功効雖未全愈亦無性命之憂云

△青崗▽

領荒得利

邑北三十二戶劉連舉因荒界錯段致將劉某之原領無著雖歷年聲訴迄未解決茲聞由大理院判定飭令縣署丈撥溝甸餘荒補足劉某之缺數以資結束詎勘丈之後除補劉某外尚浮餘荒甚夥遂爲素攬荒利胸有成竹之人價領到手轉售于各鄉臨近農戶得利尤厚云

自由論壇（歡迎投稿）

▲應時命令　每年元旦各省各機關之通例爲懸旗結綵開會慶祝演說幾句應時希望語而新年之能事畢矣中央政府之通例則排班觀賀分宴外賓之應時命令而新年之能事畢矣今年元旦之自治賑災兩令亦即點綴新年之應時命令也此應時命令固皆所以爲民然于自治命令有殷殷尊重民治之意而于賑災命令則貌躬薄德嘉惠元元等名詞滿紙皆是仍是前清專制時代之君主口詔與尊重民治之意不類耳然則應時命令措詞亦尚未斟酌歟（訥）

▲新人與新年　光陰迅捷早又一年過去是民國十年的新年了許多新人物廻溯一年以來做了幾許新事業年來一篇新聲當中曾喚醒幾許頑硬許多熱忱志士一意創造新國家洗刷舊社會抛棄了幾許金錢犧牲了幾許光陰國家腐敗仍如昨社會黑暗又如此人人言新處處仍舊如運米出洋是新社會的舊賊借債給餉是新官僚的舊法處處言刷新政治嚴督裁兵而大督小兵仍舊未去與言新國國何以新吾謂欲新吾國必先有新民衆擊易舉多設學校教養國民提倡實業收蓄游惰嚴查私設煙燈斷絕毒害組織演講團到處喚醒社會皆爲斯人物應盡之新義務現在是第十年的新年要在吾個人預計今年決定須做成幾件新事業要實行我這一個新思想從新年做起不要換了一件新衣服就算我是個新人物就同舊房屋偶然一粉刷就算新家庭凡人事不論巨細都從實際上從新做起務達刷新底一個地步譬如舊年爲人狠不規則浪費化費今年要做個新人立意要向正路上走去儉樸勤奮做個好國民即此亦是出舊入新的一個好法兒有益於社會的我提倡來做一人如此人人如此是社會可以日新月盛了不要辜負此好新年抛棄了黃金歲月再糊裏糊塗的過去願我同胞共勉諸（雪存）

▲內政與外交　中國今日之內政力入於紛亂之域甚難整理矣所望今後勿再以外交之故牽及內政而益使之紛亂也大抵內政未修之國決不能於外交上佔重要之地位故人之視之也雖有或迎或拒之表示不能據此以自信何也情勢萬變苟無本身之力量以應付之必至人得其利而我受其害也歐洲參戰之役幸相去之地之較遠耳故雖無所得尚不必大有所失今者美日風雲又在醞釀中矣事之成否雖不可知然而我之政府與人民不可不深思熟慮而知所以自處也勿貪功勿近利覩已之力毋受人之愚是我所望也（冷）

▲裁兵與招兵　近人盛倡裁兵之說無論中外人士類皆贊許之余獨謂裁兵與辦民團必相副而後有用人民苟自無辦團之決心則裁兵之目的即遂于已之身家性命亦仍難保此不可不知者一也裁兵與不得招兵又必相聯而後有用假使政府無法禁止各省之招兵則裁兵之事即已實行而以後復須裁兵之事行將再見不可不知者又一也故以今日而言裁兵我恐人民政府官吏三者之間尚未有眞續之覺悟耳雖然人民之未覺悟有知識者人盡宣傳之責政府官吏之未覺悟是當人民之善自爲謀苟人民而一旦眞有覺悟政府官吏實無能爲也是故今之當在民者一方面即主辦團一方面須要政府以負裁兵不再招兵之責（大猷）

[illegible]　紅小豆　秋小豆
包米　小米　粳米　芝麻
金票對大洋票　金票對小洋票　金票對羌帖大票　金票對羌帖小票
倫敦銀塊四〇片　分
上海銀塊七十四兩三
金票（賣／買）
金票對羌帖　大洋對羌帖　小洋對羌帖
十二月廿五日　一月十日

會仙○ 本園開設 本園特請優 朱少甫 明海亮 梆子 本園特請第 盧紫雲 金翠紅 梆子 第一 小五 坤伶 每日 各
卿○ 本園開設 本園特由上 小明發 小明金 小明 本園特請 小明海 小明亮 小 第一 每日 各
第○ 本園開設 本園特由上海 小月樵 小玉芬 第一 蕭天呆 天下馳名 蓋雀飛 每日 各
京 天 前 後 北京開 每日 每日 每日

化痔

痔瘡之種類甚繁有牝痔牡痔腸痔之分又有偏痔色痔血痔氣痔之別究其患痔之原大都偶熱下注醉飽行房陰虧熱甚房勞過度以致筋脈橫解精氣脫泄成瘻成漏或癢或痛者爲痔癰血淋漓管長數寸或黃水紫血脫肛疼痛若爲漏木主人得家傳秘法虔製此丹無論新痔舊痔內痔外漏結核成管脫肛流血痛徹心肺速將此丹用白開水送服一丸每日三次縱使數十年極重極危之症速服一料包可斷根永不再發百試百驗每瓶現大洋一圓每料五瓶現大洋四圓另有雙料化痔丹功效尤速每兩瓶現大洋二圓八角每料六瓶現大洋七圓如日久成管另製包愈惡痔去管膏雙料每瓶現洋二圓單料每瓶一圓內服外擦功力更速●上海盆湯弄崔氏瓣香廬●奉天大南門裡金銀庫胡同瓣香廬分行同啓

遺精聖藥 媧皇補天丹

精者人身性命之根源凡人未交媾之時其精涵於血中及至交媾慾火動極周身流行之血至命門而方變爲精乃人身至寶何等愼重若有交媾之時忍精不泄或幼年悞犯手淫精竅不固甚至夢遺滑精臨房不舉而不堅或見色流精未交先洩或既交不久精薄精淸此外亦有勞心太過相火妄動以致遺精者本主人得祖傳神方有回天再造之功出神入化尤妙專治腎經衰敗各種遺精及以上諸症功能塡精鎖壯陽種子補先天之不足培後天之基礎雖日白髮老翁多病男子陽萎亦能復舉如或不信請連服一月隨至行房時自然腎關堅固久戰不洩且精厚如膠種玉可必本主人如出言欺人誓爲涼血動物○每瓶現大洋二圓每料五瓶現大洋八圓○另製遺精必愈膏藥貼命門能攝精不洩每張現大洋七角總發行上海盆湯弄崔氏瓣香廬○奉天大南門裏崔氏瓣香廬全啓新到沈森氏拔毛藥膏○此膏能拔頭髮胡鬚及一切不愿生之毛均能拔去每瓶現大洋二元總經理保國牌擦面粉牙粉另躉批發格外從廉各洋貨實號如願代售請至接洽

咳

咳由痰生痰消咳自止故止咳必先消痰此理人盡知之試問痰何以消最靈的消痰藥品係何種則人皆茫然矣僕體弱患咳多年消痰無法恐久咳成癆遂不惜金錢日謀消痰之藥凡流行海上及普通治痰者莫不購食其如服藥雖夥痰咳益甚咳愈甚則痰愈壅日廢飲而夜不眠神疲力乏骨瘦如柴癆象已形勢極可怖厥後購得崔氏瓣製半夏麵照仿單旦夕服之以覘其效驗孰意吞服未幾忽思睡睡醒咳止而思飲即痰亦不梗且續購半夏一打服未罄而痰若失由是咳竟止體亦健於今三年痰咳斂迹瓣製半夏可謂海內止咳消痰之無上聖品也爰述大畧以資介紹痰咳者○直隸警務處王品山謹啓○奉天城裡金銀庫胡同內省長公署東首路南瓣香廬誌

價目每大盒現大洋二元四角 每小盒現大洋一元兩角 每打現大洋十三元二角 小盒試服大洋二角 外埠郵匯極便郵票概作九五批發格外從廉

冬令補品 扶陽固本丸

此丸係補天氏大醫士新發明純採雄獸之腎牡畜之髓珠珀之英花草之精用化學法提鍊修合爲丸有水火既濟之功陰陽相生之妙性質王道功效甚速誠不可思議屢蒙歐美各醫學博士稱讚故與市井牟利牛溲馬勃者實有霄壤之別無論老年少年所患陰虛陽痿久年不愈速服此丸俟其藥性達到猶發陽道困經丹田陰陽鼓盪琴瑟調和復能壯筋骨補氣血添精髓返老還童如常服此劑雖夜御數女精神不倦不愧扶陽之秘寶補身之良藥也且治先天不足後天戕伐。命門火衰水火不濟。色慾過度腰膝痠軟。下元虛弱夢遺滑精。年老氣弱陽不舉痿。情竇早開陽莖短小。交媾不歡臨房畏縮。精竅不固交不耐久。腎精衰敗交不受孕。氣血兩虧耳鳴目眩。手淫過甚精敗陽痿。百體委靡精神恍惚。服法每服五丸每天早晚空肚用開白水送下價目每盒現大洋一元每打現大洋拾元。到婦科聖藥丹同此藥當治婦女身體虛弱面黃肌瘦精水不調臨期腹痛等症每盒現大洋二元○外埠函購各藥一律另加郵費

奉天大南門裡金銀庫胡同省長公署東首崔氏瓣香廬藥房獨家出售

上海 人壽醫藥室 餘年氏 秘製

珍珠鏡面散 沈製羊脂珠粉鏡面散專治男女老幼面上雀班粉刺煙容酒刺等類統能治之變料每瓶現洋五角單料每瓶現洋兩角半

沈製生髮膠 男女老幼脫髮禿頂包可重生新髮黃髮自能轉爲黑大瓶現洋五角小瓶二角半

美國威爾勃醫生製 奶香白玉粉 閨閣女界可代粉用滿面芬香每包一角

上海寶雜製藥公司 最新發明美容奇藥 湯森氏 生毛髮藥水 此藥劾驗神奇長髮極速凡病後產後血虛之髮枯禿及脫去之鬢髮擦之均可生重黑且亮爲破天荒之奇藥也每瓶現大洋一圓每打十一元

治雀斑藥 愈斑光面水 此藥專治雀班母斑及汗班癬瘋等症極有神劾擦之數週間即可退盡令人面光如鏡洵美容家要藥也每瓶洋一元

治酒刺藥 面皰藥水 此藥專治面皰粉刺酒刺風糟赤鼻等症只將藥水擦患處過夜即能見劾重者再擦即愈治痕減跡誠靈藥也每瓶洋一圓

美容奇藥 皮膚白色素 此藥能令肌膚潔白細膩專治男女老幼面上諸般不美之症除擦此散立見奇効眞神妙也每瓶現大洋一圓

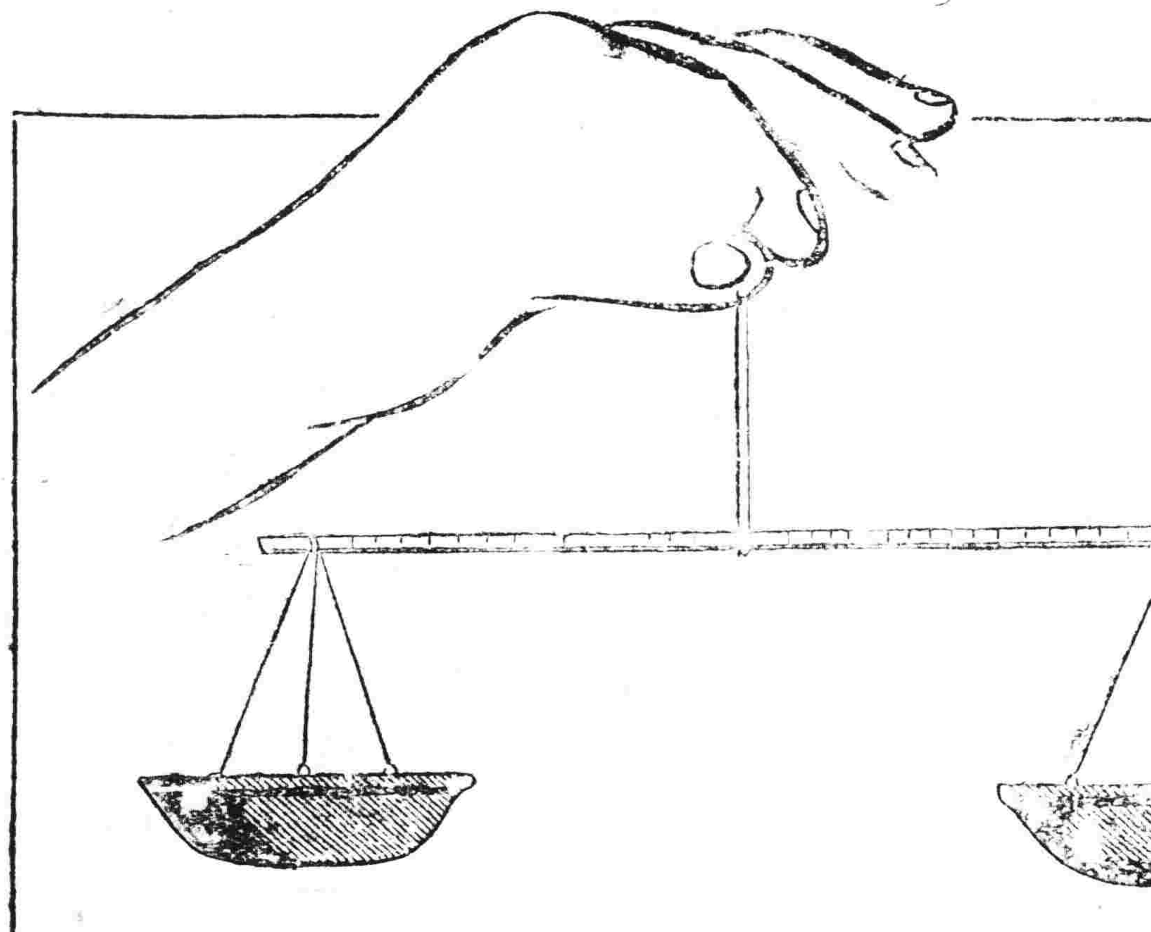

ドチラガ？

試以他種調味料與味之素比較使用
（一）何者味美乎
（二）何者便利乎
（三）何者省儉乎
（四）何者滋養乎
自不必用天秤稱量立即判然也
請速嘗試幸勿遲疑

原料爲小麥之蛋白質

味の素（あぢのもと）

O—18

JINTAN

寰球無二 常備神藥

尙可知道
未有對比仁丹聲價
眞是效驗絕大靈藥
於食後＝胃腸強健
於頭痛＝心身爽快

專治
水土不服 中暑傷寒
腹痛吐瀉 頭痛目眩
猝倒昏迷 精神鬱結
食積不消 時令瘧疾

和合藥水

和合藥水之功用至偉決非其他壯陽之藥所可比擬其成分中含有多量之育亨賓能有助乎房事而無損乎體氣凡陽萎血虛等病服之無不奏効無病之人服之則於此中得無上之快樂無窮之妙趣飄々然慾羽化而登仙此藥幾疑天上有人間難得此奇文各界諸君愼毋失之交臂也

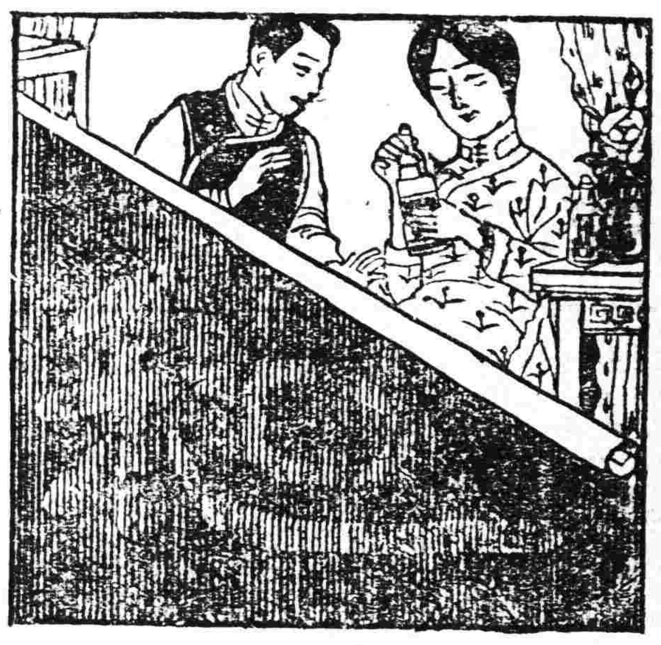

有病者不可不用和合藥水

凡患陽萎不舉舉而不堅早洩遺精諸症者於生人之樂趣或全失或減少者是者宜服和合藥水挽狂瀾於既倒斟大倫之已乖洵可樂也

無病者不可不服和合藥水

無病之人固享無上之快樂然所享者多常之樂趣非所語於特別之樂也慾得無上之樂非速服和合藥水不爲功

定價 一元、二元

各處均有代售

本舖 東京 泰昌公司

書畫店　杉本洋行
……敬迎開設大連監部通西首路南便是
印刷用具類全部製作御販賣
奉天　新市街……五番地　米田號

民國要聞

○唐繼堯圖川計畫

▲念念不忘錦江城

據雲南特約某訊云。唐蓂賡自川事失敗後。神志極爲懊喪。對于時局極抱一種之悲觀。此次廣州軍政府成立。唐氏肹衡大勢。知粵局內部之意見。至不容易融洽。將來破裂之後。西南形勢。必每況愈下。深以爲慮。迭次密電王伯群詢問。惟王氏到粵後所報之一切機密事件。豎以欲吐還吞之詞囫圇塞責。唐氏故于日前又特派繆嘉壽赴粵接洽某項軍務。并囑其體查粵中情勢以定進止。乃繆氏赴粵後。昨又來電略云。中山所組之聯省政府。已得大多數之贊成。如閩如浙均可望加入。所可慮者。競存之意見不甚明瞭耳。并云劉顯世刻已到粵。對于黔事已向軍府磋商。不日或可入滇。商籌軍事進行辦法。此間交涉綢繆。已屬無望。現正企圖外國借款。以資展布。據聞伍（廷芳）氏。與中山已向香港某外人方面。議有頭緒。大抵此項借款成立之期。總屬不遠云云。唐氏得電後。意思又畧活動。連日特召高級軍官在署會議。復致電會理何海清。華封歌。令其謹守防綫。數通。純係組織新軍隊之文件。據軍界某要人云。此次所招新軍。大抵分爲十梯團。六縱隊。其中下級軍官。概委由川逃回之校尉等職充之。以擬令赶于陰歷年內開赴滇游一帶防禦。又據督署確訊。前日唐督又致電粵軍府。請其迅籌借款酌撥九十萬元入滇。以資編練新軍。而應軍事急需云云。觀此則唐氏圖川之計畫。固未嘗一日去懷也。

○接濟桂川兩省軍費之確數

中央與川桂兩省商定撤消自主。所有善後各費。及嗣後該省軍餉。均由政府擔任。聞桂省善後經費及欠餉七十萬元。分三期撥匯。嗣後按月協濟桂軍月餉二十三萬元。川省取銷自主善後費。爲一百二十萬圓。命令發表之日先撥半數。所有川軍月餉每月由中央擔任四十五萬圓。一年後核減爲二十萬圓云云。

○陸裕光謁見靳雲鵬

陸榮廷之代表陸裕光。崔肇琳。謝華崗。蔡樹等。晉謁總統情形已誌本報茲聞陸代表等。于昨日（二十九）午前八時往棉花胡同晉見靳雲鵬。密談解決兩廣事件。靳謂中央對于西南各首領並無編組之可言。廣西首先表示取消自主。中央即以最誠懇之政策接洽。無如廣東諸首領不諒解中央苦衷。一面與桂省爲難。政府一面重組非常。其素望亦不過使桂省保守自生。不與中央相周旋。幸幹卿上將堅心不二。擁護中央。誠屬令人感佩。此次貴代表來京。余（靳自稱）無不以誠相見。但能做到者。必竭力幫忙。言畢陸等敬致謝意。並將二十八日報告總統之件。又詳述之。並請靳氏迅定方針。援救桂局。靳允其請。惟須慢慢辦理。實因現在中央庫空如洗。大有無米爲炊之勢。故協濟款項一事。不得不稍緩耳。靳氏並擬于日內在私宅設筵與陸等洗塵云。

○運動海軍北歸情形

海軍統一改編各問題。各節已經報告。昨據海軍界方面消息云。薩總長。原擬先將粵軍艦北遷後。再行提起巡閱使問題。一達前劉總長之計畫。其理由有二（一）招撫設施。（二）敦備擴張嗣因林葆懌將次軍艦北遷。而以先拍出通電。取消自主。于是惹陳烱明之阻撓。因而粵海軍將士進退不自由之境況。政府特派員李鼎新李和池仲祐三人。先後分抵粵閩。會同接洽疏通入手辦法。費一月之力。刻下始漸有成效。李鼎新等在港與陳烱明商洽結果。陳氏現已表示不加阻撓之意。日昨李氏等回京。聞各軍艦。俟中央將從前欠餉一齊補齊之後。即可一致行動。即日北遷。故日昨林葆懌又隨派代表饒子和到京。晉謁元首。報告林氏及各軍艦情形。並陳述各艦是極願北遷。請中央從速籌備欠餉。以利進行等語。聞總長以李鼎新等疏通得手。即應從速籌備一切。日昨部中會議。又有人提出兩種議案（一）海軍統治權案。（一）整頓將來海軍計劃案。並擬先畫定各海區改組各軍艦隊。以便繼續重提巡閱使施行辦法。至將來巡閱官制係援各省巡閱使先例。經費則由部中擬照各艦隊常費。畧爲增加云。

○司法部之新提案

▲變通審理無領事裁判權國刑事訴訟

司法部爲變通審理無領事裁判權國刑事訴訟辦法。會提出閣議通過。茲覓得其提案原文云。現在審理無領事裁判權國刑事訴訟。已純依中國刑律辦理。惟其中如俄羅斯國等。間有廢止死刑者。以法律論。服從吾國之法權。中外一體。自無所用其區別。以刑事政策論。該國等既以斷絕生命爲人道之極慘。仍予適用。不免增若干之疑懼。查民事訴訟。關于親族承繼婚姻事項。仍適用國際私法。則刑事部分。似亦不妨稍事變通。以示體恤。而堅信仰。擬請嗣後凡院審理無領事裁判權國之刑事訴訟。如查其國已廢死刑。而依刑律應處死刑者。准代以無期徒刑。並于判決之理由書內聲敘明斷。此項變通辦法。暫用命令公布。將來國會成立時。再予補提通過。是否有當。敬候公決。

○中央疏通唐少川之裏面

孫文等抵廣州後。仍以孫唐伍名義號召舊國會議員。以及各民黨份子。而爲重組軍府之先聲。近據政府方面消息。唐少川現與孫伍等並不水乳。前據香港密電。唐少川因與中央有所接洽。已于二十六日由香山赴滬。中央利用此點破綻。秘密派員疏通。仍係以非驢非馬之和議。打動唐氏。唐氏既不欲附和孫伍。又非純重淡泊主義。故對于中央方面不能不認爲賣身投靠之場所。日昨疏通唐氏之某氏。探得唐之意旨。業已來京報告當局。磋商進行手續。惟據某要公云。此種片面的辦法。純爲破壞孫伍最近之舉動。而減少其台柱。將來即使可以見諸事實。其效果亦不過與今日之統一等耳云云。

○交通部又一闢謠電

▲並徵求各省區意見

北京各部院處局。各省巡閱使巡閱副使督軍省長鎮撫使都統護軍使。各省議會教育會農會商會各慈善團體。各義賑會。各報館均鑒。邇者北方各省。還罹奇災。籌賑之方。實爲一時當務之急。前數月來。主張工賑之聲。不絕於耳。本部就職權之所及。審事勢之可能。貫盡政府一部分之責任。除竭力減免運輸賑電費外。博采時流輿論。參稽各國成規。亦以爲以工代賑之法。于災民方面。既可利用其生產力。于社會方面。亦可謀公共利益之增加實爲一時善策。于是就計畫夙有端倪。可以立即施工之鐵路。而有修築滄石煙濰兩綫路基之辦法。發表以後。衆論翕然。現在陸續施工。已有端緒。至兩路工賑。本無的欵。內務財政兩部既無從乞其協濟。惟有自就範圍所及。設法分籌。于是有附收賑捐之議。此議亦全屬采取各方之主張。並非發自本部。紀載具在。可考而知。乃近日報章對此諸多懷疑。並致不滿。其大致不外謂附收賑欵。不應專辦工賑不應專辦兩省賑務兩府。查交通非辦賑主管機關。凡屬附收賑捐以工代賑等問題。皆不過就範圍內之所能。盡一部分之願力。傳施濟衆。本病未能。且當時急于救災。亦未暇計及欵從何出。至工賑是否爲最良之法。本部當時亦係采取輿論。未及深求。如謂工賑之法不良。則負其責者。當在歷來主張之人。充其量。本部亦不過咎在盲從。詎能謂含有私意。至爲造路爲本部獨有之利益。則以賑捐之收集。需時。與費用之不敷。尙距。工賑辦法之取用與否。在本部有何損益得失之可言。況此利益爲公益耶。爲私益耶。若爲公益。則當今之世。政府集欵以辦公益。雖未盡善。似與輿論猶將許之。格外苛求。居心何等。若謂係謀私益。則事無佐証。本部雖無似。名譽爲第二生命。汗衊即所不甘。且帳冊具存。並經隨時公佈。勢不能任人誣陷。此則另有辦法。毋庸瀆陳。今所應奉告者。則工賑。及附收振捐辦事。本部已實行兩月有餘。大多數輿論不聞反對。今低滋生異議。本部爲實在集思起見。極願再訴之大多數之輿論。究竟此項業經興工已久之滄石煙濰兩綫。是否于停工之各種損失。及前功盡棄之可惜。後此繼續之爲難。及已集民災難於遭軍各節。一概置之不顧。即毅然停止。將附收賑欵改辦急賑。或兩者仍舊進行。抑或兩者統行停止。將兩路之基。交由內務部。或地方官辦理。又或照舊附收賑欵。而分半以辦急賑。餘仍以辦路工。暨另有何良策之處。應請諸公詳爲研究。於電到五日內。函電見示。本部當憑多數意思取决。從違以示虛公。而昭慎重。是否有當。佇候明教。交通部勘。

○鄂當局籌議援湘

長岳風雲。以距離較遠。交通梗阻之故。所聞不無出入。茲據軍界消息。長沙喋血慘劇。死者僅李仲麟翟惟臧曹光燧張自雄葉隆柯蕭澤沅易象張化龍等數人。至外傳林支宇仇殺被訴之說。均屬無稽。日前長沙秩序。雖漸恢復。但程派軍力。仍未完全消滅。其在岳州之魯滌平廖周昌兩部。現正集中於桃林寺方面。且有不日返攻長沙之說。因是人心甚爲恐慌。交通不易恢復。二十七日。趙恒惕總司令急電來鄂。請念湘鄂唇齒相關。派軍援助。並請防堵下竄寇兵。鄂東警備司令寇英傑。蒲通鎮使劉躍龍。亦有電報告長岳危險情形。請示辦法。王督以趙氏有意北附。未便拒絕其請。且湘鄂毘連。已又膺巡閱兩湖之責任。故於二十八日下午在署集議。結果。除電令寇英傑劉躍龍。相機防堵潰兵外。對於趙氏請援一節。已分別電復。據聞政府對於援湘一事。已有決心。現在赴贛過漢之張宗昌師長。昨又接到京電。令速返袁州原防。調度該部入湘。張昨晚特謁王督。密商一切。擬即離漢。至趾嘉魚閣相文之二十師。亦爲中央指定援湘之軍隊。聞已得中央來電。並商得趙恒惕之同意。於二十八日開始移駐岳州。而武岳中間之蒲通等處。增添鄂軍。亦有一旅之衆。是湘中無事則已。否則政府收復湘省之計畫。必乘此時發動也。武長路車頭車輛。被湘扣留者。已有十分之六。且長岳間形勢。尙屬混沌。故車輛不敢再駛入湘。日來僅在鄂境開短票車。至羊樓司下之趙李橋爲止。聞顏局長以受損失過鉅。已電交部請示辦法矣。

○何軍使對於直魯工賑之意見

松滬護軍使何豐林。昨爲直魯兩省工賑事。電北京交通部云。奉勘電。關于直魯兩省工賑事項。詢及芻蕘。具紉大部軫念子遺之至意。欽佩莫名。查築路初議。吳副使及京滬同鄉報告路綫。係由煙台濟南。需欵約三百萬。旋急改爲煙濰。其變更原因。敝處不甚明瞭。惟路綫既經縮短。則工欵亦可減少。究竟滄石煙濰兩路。實需工欵若干。全國路電郵政收賑捐。一年可得若干。除兩路工欵外。有無分配他省餘力。敝處不悉底蘊。無從置議。大部通盤籌劃。既有張册公布。似可將各種收支預算。刊印報告書。分送各界。則群疑自釋。報章云云。或于別有用途。悠悠之口。究不能違大多數之公意。與政府爲意氣之爭。年來人事均蹙。天降奇災。値此歲暮天寒。哀鴻遍野。雖屨及劍及。救災猶恐不逮。工賑是否爲最良之法。本無問題。已非從容坐論之時。惟有一應行注意之點。鄉人有旅滬者。述及煙濰路工。僅容災民數百人。居全省災民總數萬分之一。是魯省災民。居受賑之名。而無受賑之實。雖現在施工伊始。而將來之不能容納多數。已可逆覩。夫工賑同是貧民。原可不分畛域。非然者。含有慈善性質。如其地受僱工人。以求生產力與代價之相當。則有先工賑本旨。此層亟應注意改良。諒大部所樂於采訪。亦豐林所馨香禱祝者也。特電奉復。諸惟鑒照。何豐林印東。

○國有鐵路之會計條例

交通部因購車借欵之關係。特訂定一種國有鐵路會計條例。先以命令公布。俟國會開會後。再行提交追認。覓得原文。列錄如下。

▲國有鐵路會計條例　第一條。國有鐵路。及其附屬營業之收入支出。依會計法第三十四條。設立特別會計。第二條。國有鐵路之收入。專充國有鐵路之支出。不得移充國有鐵路及其附屬營業以外之用。第三條。凡建築新路。展長路綫。擴充改良路產。或經營附屬營業所需之資金。先儘鐵路能提撥之盈餘撥充之。如有不敷。由政府撥付。或發行公債。或借債補充之。第四條。爲整理清償公債。或借欵。得另行募集公債。或借欵。以備償還以前公債或借欵本息之用。第五條。國有鐵路會計。分爲左列三種。一資本帳。二營業帳。三歲計帳。各項公債金。應列入歲計帳內計算。新舊準備金。應列入總平准表內計算。第六條。左列各欵。應入資本帳歲入項下。一政府資本。二所借債欵。三營業盈餘。四其他收入。左列各欵應列入資本帳歲出項下。一鐵路建築費。二擴充路產費。三債欵還本付息。四其他支出。第七條。左列各欵應列入營業帳歲入項下。一客運貨渡船電報進欵。二機廠贏利。三附屬營業進欵。四其他進欵。左列各欵應列入營業帳歲出項下。一總務費。二車務費。三運務費。四設備品維持費。五工務維持費。六其他用欵。第八條。左列各欵應列入歲計帳歲入項下。一營業帳所餘淨數。二有價證券之利益。三存欵利息。四實業投資之贏利。五應收租金。六兌換所生贏餘。七雜項收入。左列各欵。應列入歲計帳歲出項下。一撥補營業帳所虧淨數。二長短期借欵之利息。三契約規定之官利。四政府貸金之利息。五實業投資之虧損。六分期消除債欵之折扣。七應納稅金。八應付租金。九貨幣跌價。及兌換之虧損。十雜項支出。第九條。歲計帳之結數。應將出售資產之盈虧。過期收付。及其他歲入歲出之欵。加減之後。照左列辦法處理之。（一）歲計帳結數加減後。如有盈餘。應儘先塡補歷年積虧。償還債欵。擴充產業。除有特別規定外。須先提公積金。再以其餘分給債欵贏利。及撥付政府等項之用。（二）歲計帳結數加減後。如有虧折。由歷年積餘。及政府應得之利息。補充之。如再有不敷。由政府撥墊或撥發債欵補充之。第十條。國有鐵路之資產負債。以總平准表歸結之。第十一條。左列各欵應列入總平准表資產項下。一資金資產。二營業資產。三未來之借欵。四累積虧折。左列各欵應列入總平准表負債項下。一資本負債。二營業負債。三未來之貸項。四累積盈餘。第十二條。公債金每年應提之成數。由交通部定之。第十三條。鐵路附屬營業之會計事項。隸屬于國有鐵路會計。其歲入歲出各項之科目。由交通部核定之。第十四條。屬于資本。及公積金賬內之欵項。于本年度內不使用時。得于各該賬週次轉入翌年度使用。屬于資本賬下每年度之預算餘額。得週次轉入翌年度使用。至事業完成之年爲止。第十五條。國有鐵路會計。每年度歲入歲出之預算。應提交國會。第十六條。國有鐵路之會計事項。適用與特別會計有關係諸法令。關于特別會計各事項法令。無特別規定時。准用會計法。第十七條。本條例施行細則另定之。第十八條。本條例自公布日施行。

（實）（業）（淺）（說）

南洋樹膠出產之限制（續）

這限制的意思不是要限制種植乃是要資本雄厚者保持資本微弱者種植樹膠之地量與前無異將來所要發生者不過所有權之移轉而已一九一九年自由限制已經失敗毫無疑議他很信樹膠種植業聯合會已得會員百分之七十認可限制減割膠但其中只有百分之四十能確實踐約如仍試行一九一八年之自由法則結果必不能作實意中事情形或較一九一八年稍强然必有多數人不願奉行也他極贊成用法律來限制植膠因政府之法限制出產這不是政府干涉的事情政府是請出來幫助實業耳且除實業本體要他們（指政府）限制外他們自不能這樣做的塔克說按照地畝的多寡限制種植的多寡再沒有比這個法子更好的了翟支君說他看應當如何限制出產的問題現尙可以不提他們應當注意的是否要勸告倫敦樹膠種植會贊成法律限制膠產這個沒有定見商量些別的是沒有原的（馬來種植聯合會提出這個問題時英倫種植會初不贊成所以如上云云哈爾門君說有許多人還在想如果這裏實行限制後將使荷屬瓜哇蘇門答臘等處因而得利但他信荷蘭樹膠公司之大多數均在英人管理之下如限制實行他們也要跟隨的（這時尼得蘭東花度種種會也沒有贊成這提案之表示故云然）拉夏德君問限制法對于已將來年一年內出產實盡之公司應當如何登刊君說在這種情形之下這種契約恐可擱置的肯德來君又說五十英畝以下的是否在限制之列登刊君同意此議因爲小產業不適用限制時可省却許多煩瑣荷池君說如果他們取決採用這限制法舉出一個三人的小委員團赶快訪政府秘書長陳述會中意見詢問政府對此事之態度他們也要極力得政府的贊助且擔保有安全之設置使政府只要幫助不能管理或干涉種植業以後他們便應當發一個有力的海電給敦倫植業會請求他們的同意克拉德君說他看倫敦植業會的電報是自相予盾的他們起頭便說幾種的出產限制是必要的以後他們又說這限制當是自由的如果自由的限制不能得要得的結果應該怎麼辦他們（指英倫種植會）說不要政府管轄應當如何呢我們必須有個辦法你們所要的就是請政府出來幫助實業這樣或是那樣政府將以此用他們的責任如果自由限制不能收效果且政府自認須有個辦法不以爲這是干涉的事體因爲他們（政府）是被請求作的就是被那些有實業願意實行强迫縮減出產的人請求做的海克森君說任何計畫植業會所提議的

（未完）

社會瑣聞

▲產奇胎驚斃產婦（江蘇）

良山門外第六十三號門牌屑販盛如玉之妻某氏年已三旬懷孕歷一載之久延未分娩忽于前晚起腹痛延穩婆接生于前日黎明時臨盆產下血胞一個經穩婆摘碎胞衣視之全係小蛇以致產婦受驚成疾旋即斃命

▲南美之白色土蠻（美國）

▲爲世界所未曾發見

美國地理學者爾生博士最近因在阿猛沙河流域探險忽於北支流之小島上發見一種白色之土蠻身長約二米突許其面目之部位非常怪異當時博士因土蠻欲加害與彼故匆匆離去未能詳細觀察然據博士研究謂此種土蠻實介于紅白二種之間智識甚低蓋上古時印度土人之變種也

▲京西發現金礦（北京）

▲中國要發財了

頃據某實業家云刻聞京兆所屬密雲擬花峪溝地方發現金苗面積十餘丈現有富紳周子明趙宗漢二君帶同礦師前往查驗已與山主商妥共同開採擬就章程日內即呈報農商部請領探照矣

▲因便溺兩膝遭寃（上海）

漢口路中國銀行背後前晚有一眼架鐐身着大衣闊綽男子屈膝街頭呆若木偶旁有雄糾糾之丘八太爺怒目叱咤彼男子低首下心哀求恕宥旁觀者莫明其故即進而偵之始知闊綽者于公衆清潔之地褻瀆便溺被該處崗兵瞥見怒其不應如此故罰跪以懲之

經濟欄

◎雲南經濟界之危險

雲南自滇越火車加價及法人宵收過境稅以來滇人聞之莫不奔走呼號群起抵制近已實行停止由滇越火車運貨省政府已屢次提出嚴重抗議民情之激奮于此可見一斑而法人加價者仍加價加稅者仍加稅行之若素毫無動于中此其故實因法人已洞悉滇中內容已握有雲南經濟權之死命操縱出彼生死由彼故無論如何號呼恫嚇彼均漠然視之蓋滇省出入大宗貨品向持滇越火車以出海若改由內地繞自剝隘經桂省以出奔計非四十日不能而由滇越路經安南祇須兩星期商情變化瞬息不測豈能經此長久之時日坐誤時機則商人自以往滇越火車爲便且經蒙剝則道路非常崎嶇兼有煙瘴盜匪又多況粵桂之糾紛未解由梧州至香港之路尙不通則雖能到桂亦不能出海以此情況久爲法人所深知熟曉故無論滇人如何狂熱呼號彼均有恃不恐近滇人已實行抵制不由滇越火車運貨不過一月有餘滇中商務即感非常之痛苦蓋現在蒙剝路既不通非走滇越鐵道不可現即停運外貨之來源即絕物價必騰內地出產以大錫二項洋紗爲生活必須品亦係輸入大宗現來源斷絕日見增漲已較原價漲十分之三大錫爲輸出大宗亦爲全滇命脈所繫今無法運出礦商亦起非常之恐慌此就普通概括而言再分就各商號公司言之如葡洋烟草公司則運貨不入有封門之象個舊錫務公司則銷貨不出有歇業之憂南洋公司爲外省在滇最大之公司錫務公司爲本地最大之公司此二公司尙如是其他可知然此不過經濟恐慌之開宗明義章第一如常川抵制將來不知至何地步衆睹此情形逆料决不能支持永久且即使支持永久于雲南亦有損無益蓋常此則惟本國人商受限制不運貨至外商則當然不受限制而能自由運輸外商愈得操縱于雲南商場雲南之破產愈速矣當滇越鐵路歸法人修與之時識者即爲雲南前途憂乃滇人猶醉生夢死不思挽回補救今臨渴掘井別謀築路亦遠水難救近火況今已被扼吭鎖喉而徒事叫號又豈有濟此吾儕不禁爲滇人哀也

◎美國稅制之整理

歐戰以來美國均以超過利得稅爲歲入大宗彼邦財政總長黑斯登氏近提出一建議於議會主張廢除超過利得稅而代以公司利得稅彼邦衆議院之共和黨領袖對於現行關稅法亦擬如以更改其更改之詳細方針則將於一九二二年一月召集關稅專門家以協成之

◎德國之强制公債及賦課金問題

德國自新政府成立後財政甚爲支絀彼邦中央銀行總裁近於租稅委員會詳述國庫之空虛與歲入財源之稀少并謂爲彌補國川計當發行强制公債凡有私有財產者當以其四分一購入此種公債若收入仍不足則當行緊急賦課金之增徵庶幾得以抑制通貨之膨脹改善匯克之關係及圖謀食糧品之輸入彼邦輿論對於此提議贊否不一國民黨人民黨及民主黨均贊成强制公債而反對於增徵緊急賦課金社會黨反對强制公債而贊成增徵緊急賦課金中央黨則贊成公債與賦課金同時並舉

◎茶絲兩業之窘況

據上海通信云茶商有停業說　近來茶市之疲歷年未有本埠存茶毫無走動英美方面去年運往之華茶聞尙未銷動故雖匯價低落絕少動辦去電詢問亦無回音本埠紅綠茶如大盤珍眉珠眉平水綠茶祁門兩湖紅茶統計全年到貨銷去不過二分之一陽歷年關雖過市面尙少起色之望轉眼陰歷年關一過初春新茶上市到貨加多陳茶若仍不動市面破裂更將不堪設想故本埠茶商莫不異常焦急以爲明年非全體停業一年使存茶稍稍走動實不足以挽救市面聞祁門紅茶因存茶最豐困難最甚對于明年罷業之議大有必欲實行之勢云

▲絲市仍無起色　絲市疲弱已久絲廠停工者不乏繼起前星期絲市畧形活動聞洋莊頗有動辦絲帮中人莫不喜形於色均望新年之後市面定能稍起玆據本星期消息謂絲市仍毫無起色前星期某美莊買進之特別係份廠絲二百擔（金雙鹿日鶴圖等牌）價八百數十兩係怡和洋行賣出並非廠家賣出云于此更可見絲市之疲矣又據絲業中人云目下本埠銀根緊急絲商大都存現無多存絲都做押欵故即有交易向棧屋出貨尙須墊頭最爲困難云

◎本星期疋頭運往各地之調查

本星期中運往各埠之英美日本廠疋頭花色計有原色白色市布粗細斜紋布標布漂白標布紅布法蘭絨羽綢羽綾羽緞泰西緞印花布等共計十二萬七千三百三十七疋運往各埠之細數計寧波二千九百三十五疋鎮江四千四百六十一疋南京七千八百零一疋湖蕪二千〇三十二疋九江三千〇七十二疋漢口一萬〇九百五十一疋宜昌重慶九百九十疋膠州五千九百〇七疋煙台五千二百八十八疋天津二千六百八十三疋大連二千一百三十七疋福州二千九百七十五疋香港七百〇五疋孟買六疋蘇州四千一百八十五疋本地五萬〇〇四十疋其餘他處二萬一千一百八十九疋而牛莊溫州則無運往云

◎新年與米市

據上海通信云洋南北市米業內地蘇松常錫青角松江各埠米船來滬者甚爲稀少聞因天時連日陰雨船中恐受潮濕致就擱在中途之故內地行家亦有居奇來源本少故昨日市上廠機高白米每石售開九元九角五分此一星期間共漲起五六角米店及市上已售十元據此觀測年內恐不能進關一至明年米價不知又將如何漲價也惟昨日滬上米業中接唯亭來信述及該處近日有上海唐某携資來唯在市放價收買三四日間已被買去八千餘石打包雇民船裝至鎮江轉卸輪船運往濟南青島等埠販賣故市價漲上有四五角故鄉人有貨者居爲奇貨不肯出糶現唐某尙在搜羅據聞先欲收買二萬石致市面勢之尙看昂貴云云

賀正

輝南縣城市局隊巡官 徐川朗 海霞
輝南縣警察所總務股員 趙廣善 子元
輝南縣農務會長 張廣慶 喜亭
輝南縣捐務股科員 朱孔陽 炳南
輝南縣司法科書記員 李景春 子芳
輝南縣司法科會計員 洪長瀛 仙洲
輝南縣公署科員 劉樹藩 精卿
輝南縣公署會計庶務兼捐務股股長 回景蘭 仲香
輝南縣警察三區大肚川巡官 于芳 子香
輝南縣農務會會員 安吉玉 福臣
輝南縣大肚川縣立國民學校校長 馬秉乾 志驤
輝南縣公署差遣員兼代賦勸導員 侯鎭洲
輝南縣保甲委員兼孝鄉辦事員 陳宗舜 慶臣
駐輝暫編陸軍第五混成旅十團一營一連連長 李長榮 蔭廷
輝南懇撫民屯連盛東報事兼農務會會員 唐連科 仲三
輝南縣雙安屯海祥棟執事 孫紹祥 海忱

奉天小西關 各樣煤炭一概俱全 **南滿公司** 電話 中五二六番 日五一六

奉天鐵道附屬地 本溪湖煤礦 **大昌煤局** 電話日二〇九番 中四二

中日合辦 **正隆銀行奉天支店**

本行照銀行例辦理一切除一般外 往款重各項事宜如左 存款各項以親切叮嚀爲宗旨 貸款及匯兌事宜務主簡捷以倫顧主 凡放貸各款以公債票爲抵押者息率格外從廉 凡各種公債票照市價從優交易 一概換金銀小洋事宜照市價外公道以兌招徠

奉天新市街關電話六八〇番 奉天小西關 電話中長日二一二五二番 二七一番

本行 大連 總辦 安田善三郎 大山通 電話長六八一番
分行 營口 撫順 開原 錦州 長春
分行 鄭家屯 芝不 天津 旅順

廣告

寃不得伸廣告

爲詞訟三年未息官府不爲解決承領楡樹縣屬界秀水甸子官產復受奸紳楊家蔭强行霸勒橫拉租糧事緣秀水甸子官產係屬前淸皇王優待各驛站遞送公文在站當差者一項津貼荒地後經撥站各戶開墾成熟每年納租六斗數百年於貝艱苦受盡始得一家老小不致於凍餒亦非朝夕之功不料改憲以來於民國三年經政府令各驛站關防更爲文報地畝年增租六斗至民國六年又經政府令吉林省長設立官產處出放此項熟荒地畝承政府姑息准各原墾佃戶備價承領孰料奸紳楊家蔭陡起豺狼之心希圖漁利倚持其父楊多齡是江蘇無錫縣知事及其祖父之財勢在省設私弊於已委放此項地畝之朱委員通同一氣捏詞衆佃無力承領將此項地蔓買已手領有執據正擬分售之際佃戶等得聞消息不勝痛苦之至伏思血汗入地已非一日被個人獨吞肥己佃戶等性命所持不得已公舉代表人申廣和等以理申訴于民國八年十月卅號蒙中央平政院判決准各該墾戶承領限文到卅日內交價領地並發執據奉批之後旣經代表人邀各墾戶籌措足數呈繳在案將楊家蔭□領執據取銷淨俟□照又不知出何緣故迄今年餘未奉部照發下不料于本年十二月楊家蔭帶領佃當身著灰兩色制□手持槍械蠻赶大車來秀至孫潤藍三姓種戶家開倉橫拉租糧該戶又不知係何種租糧與彼理論竟不通言如若不允使實□槍斃老幼不□等語聞之不勝忿恨該家奴楊福廷倚恃其主人之勢率當至各戶索討租糧其至辱罵又將佃戶□廷海倚押私宅並設公堂審訊爲何抗不交糧各等語不堪枚舉似此目無法紀如遇官吏明鏡高懸必有以處之除此已告警區保護及控訴外借報端諸仕商讀之稍伸寃忿其情衙宣示報端以明彰□是否應□伏乞閱報諸君話評則不勝感戴之至爲此廣告

楡樹縣秀水甸子原佃戶 于廷述 于廷呂 于海光 申廣和 王殿謀 劉殿忠 李廣仁 李恆 李全 于讓先 于希生 于希滿 于希寬 朱有民 藍廷福 藍有 于希文 于希洲 劉山 于廷樂 于廷台 王文錦 王文秀 王文彩 張允忠 雷繼功 于傻德 劉廷海 于希倫 于希貫 于希勤 于希仁 于希義 于勤先 于悅先

滿鐵定期船 大連出帆廣告

青島上海行
榊丸 一月十六日正午 開航上海行
以上兩船均設有船內無線電信局
滿鐵埠頭事務所

上海行
神戶丸 一月十一日正午 開航青島上海行

海運課 客荷取扱 丸二商會 大連監部通二丁目 (電話二六四〇、一八五五)

日本郵船會社 大連出帆
往開 太沽牛莊行 竹島丸 一月十日
往開 門司神戶行 高砂丸 一月十六日
代理店 三井洋行大連支店
乘船票 由本出張所自賣 如有坐客請至本所購買 電話四六二〇、〇一

長 生昌呢絨號 春

本號呢羢由歐美直接輪運批發另躉不格外克已以自運呢絨製各種洋服價廉物美
特請名師精製 大衣雨衣
彙新式各最禮服便裝
自與別家不同如蒙賜顧無任歡迎
開設長春北門外大馬路中

正金銀行奉天支店

資本金 壹億圓 積立金 五千萬圓
電話 日一一一番 日一二二番 中四七一番 各川五三七番

支店 東京 神戶 大阪 下之關 長崎 倫敦 里昂 紐育 桑港 孟買 細牙脫兒 布宜腦斯安 伊刘斯布哇 孟買 羅馬 卡達 斯拉巴牙 馬呢拉 新嘉坡 西道泥 香港 漢口 上海 北京 天津 青島 濟南 大連 牛莊 開原 長春 哈爾濱 海參威

恭頌駐防柳河縣孤山鎭陸軍五旅二團二營營長馮公恩普勦匪安民之德政

我孤山一鎭素稱荒僻山林環境每當春夏胡匪依爲巢穴搶掠焚掠層見不絕雖有軍警打伐而彎彼奪此迄未寧息誠以山路崎嶇匪據險要官兵進剿非易是故匪患經年未已農民遷避田地之荒蕪已甚商戶挪移市井之凋敝何極商民等日擊時艱無可如何 耳詎於民國九年春營長馮公恩普來鎭駐防將各連分紮臨近各要隘査詢輿情首以除盜安民爲已任迭次遴派官兵輪替游擊奈山路分歧胡匪狡猾 是以偏備土著作爲鄉導刺探消息竟將山路嶮如指掌擒匪捷于探囊計十閱月間獲盜三十餘名得槍十七八棵如許得水座經金山彪子小紅義青山正順老來好等皆係歷年捐擄著名匪首或接仗格殺或擒獲槍斃次第殲除大股聞風遠颺小綹俱皆星散雖未十分肅淸而來安靖已屬歷年所無我馮公猶恐除惡未盡多方追求於月初擊獲劫匪隋文福並著名匪首一順起獲大小槍三棵送交團署槍斃而數年巨盜一但授首造福一方萬姓稱快况馮公天性仁慈軍紀嚴肅軍民接交由盡和平買辦軍需務求公允以致口碑載道贊歎不置農商輻輳攘往熙來眠鎭市非漸承昇平氣象矣商民等身荷保護之德目覩汗馬之勞謹將德政刊諸報篆鳴謝悃端

柳河縣孤山鎭商務分會啓

長春倉庫廣告

本倉庫設立在長春驛西一車扱專用路線以及客商存放貨物起見由院心自大連以戶南滿各站以或吉長路線運來各色糧石以及雜貨等物一經卸地或存院內專有妥人經理棄有若干房間以備存貨使用無論風吹雨淋不至起出者亦無罰規以及卸地價覺比他處從廉倘遇中日客商大有特別便利之處因此四遠週知是裝倆的時候兒託送書上寫長春倉庫專用引込線卸。。。切切特此謹白

株式會社 長春倉庫 電話長三八二番 九八四番

恭頌騎兵第三營營長吳贊廷先生德政之廣告

査青岡近數年來商賈發達民戶富庶每屆冬令而胡匪騷擾之事日有所聞被刦被綁之案時見多起 玆由陸軍騎兵第三營移防于青以後未及入營乃即率隊游擊東杜西截南防北攻月餘之間直寢不安枕食不就席之况且又衝風冒雪不顧凍冽之委披星戴月自廿勞瘁之苦設非素服兵軍紀嚴明各連之官弁士卒爲得同其心力以盡其勦捕之責哉故爾現在道路之上閭閻之間成慶安堵均無匪患祇得登諸報端以少酬勤勞于萬一耳

興化商會會長 常吳寶廷 干曉峰 張潤三
農會會長 叢治華 石岐山
商會會長 傅佐楠 高仲軒 全恭頌

恭頌撫順監督陶公之德政

千金寨地處礦界中外雜居人煙繁盛良莠雜分今冬于今年突起一般惡徒專能引誘良家子弟商借洋債任意治遊宿娼聚賭揮霍無度甫經一年墜其術而傾家者數十戶全將家產蕩盡突然而放借者若松浦伊東白土晚田賴田牛馬等利息非大加二不可上扣二個月利 如借千圓除扣利保人使小費外借錢人難得分文尤可恨者朔引誘借債復遍借債人潛逃領外國人向家屬持券索債因此呈請禁止治產借洋債案不下數十起前任監督未有如何處治幸而自陶監督到任 伊始即將郎佐卿姚紹奎陳寶貴朴張厲千拘押在案而是慣與借洋債青年作保者莫不喪膽今若氏等家產得以保全子弟得以安良莫不是陶公所賜是以感德莫名謹登諸報以彰大德

大官屯 千金寨 楊柏堡 公民全具

天津 中國實業銀行 永甯水火保險總行 廣告

本行資本雄厚信用昭著久爲國人所推許凡借住宏鉅之公署學校公寓第宅商號工廠以及水陸運輸俱能負責承保設遇不測一經査明立予賠償本總行設在天津各通都大邑均有分行 玆爲便利關外紳商起見又在奉天設代理處兩所一請大西關亞細亞煤油公司劉翰臣君擔任一請城內金銀庫胡同同仁堂公債票號劉映儀君擔任如蒙賜顧請逕向本代理處接洽可也

亞細亞公司 同仁堂 電話 一〇九五 七十二號

總協 董 熊希齡 錢能訓
總協 理 周學熙 李士偉
經理 稽査 郭嘯秋 洪慶雲

朝鮮銀行

資本金八千萬元
現已收入資本金五千萬元
積立金七百六十五萬元

朝鮮京城南大門通 振替貯金口座 京城三三三番

本行辦理存款貸款匯兌事務買賣銀塊金塊其他一般銀行業務莫不執行並在朝鮮滿洲海參威管理金庫事務

總裁 美濃部俊吉

◀分行及出張所▶
日本東京、大阪、神戶、下關
朝鮮釜山、大邱、仁川、平壤、鎭南浦、元山、群山、木浦、羅南、
滿洲大連、旅順、營口、遼陽、奉天、奉天新市街、鐵嶺、
東三省 開原、四平街、傅家甸、鄭家屯、長春、吉林、安東縣、龍井村、哈爾濱、
中國本部 上海、青島、天津、濟南、
俄領 海參威、(貨幣交換所)、布拉戈頁勒斯克、哈巴羅斯克
美國 紐約
此外於倫敦巴黎及內外樞要之地均有匯兌代辦處分行及出張所

爲災民請命

葛月潭書畫潤格

葛月潭方丈叢林中之翹楚也行年七十精神矍鑠善書善畫尤擅長於竹蘭平素之得其隻字片畫者輒寶貴之第不肯輕易著筆是以羨慕者多而得之者少現以奉省賑災故同人懇以鬻畫所得潤資悉充賑款葛君本慈善家深以同人之言爲是毅然犧牲精神救濟同胞仁人善士爰具書畫務者幸勿失此機會既可活人又得珍品一舉兩數善備爲時弗可失矣興乎來

發起人 吳興泉 呂銘山 魯棣琴 劉思齊 馬錫九 黃石農 張子尉 呂輔臣 宋益三 瑞林祥

潤格價額如左
四尺宣中堂 每幅八元双款加兩元
四尺宣橫疋 每幅八元全上
四尺宣屏幅 每幅二元全上
四尺宣半紙橫疋 每幅二元全上
四尺宣半紙竪條 每幅二元双款加一元
四尺宣對聯 每付四元全上
四尺宣特別墨色富貴圖中堂每幅三十元均帶双款小幅不畫
六尺宣各件均照四尺宣加價三分之一
八尺宣各件均照四尺宣加價一倍

交領取畫地點如左
天聚東(日本站) 吉順昌 震泰報局
瑞林祥 洋樓後胡同東魯寓
(注意)售畫欵限於舊歷十二月十五日截止

懷德縣公主嶺稅捐局局長李公秀冬淸廉之德政

稅捐局長李公秀冬任差以來奉公潔己涓滴歸官定章而外毫無需索然而我公猶慮內而總局差員外而卡長巡役倘一不慎致害商民故而不辭勞瘁暗至各商詳加調査屢赴諸卡嚴行秘訪因是上而各員下而差役競相勤勉無敢少私積弊肅然廓淸 故此不病民不苛商而去歲之徵收竟得超過比較至達二十餘萬元之鉅焉今我公之淸操尤堪欽佩一切用度均仰新俸每有不足悉出已囊是以視事已來賠欵甚鉅由家貼洋年必數千而公猶情甘暗墊不改初心寧自淸貧不願濁富求之今世實所罕觀商民等受惠良多難安緘默 藉報端畧酬大德

懷德縣闔邑農商仝啓

張委員滕弊陷人

錦西南區前總甲長封紹台因被仇人安泮元王長齡等 在財政廳控控縱令書役浮賦勒贓一案當蒙廳長委張秉宸到境調査該安王等設法運動捏造押結八十三紙花戶數百餘名交付該員呈案具復况書記李雨時經封某於早解縣懲辦該書與安某係親後出縣署逃逸已有可疑該委員又飾詞爲封某縱容因之監禁責令賠欵現在欵已繳縣無人具領惟有安王等頂名冒領因露馬脚故封某負屈來省已呈請廳長派員查辦想廳長備心若鏡此案指日可鳴寃矣

利發棧 保

西豐縣分館啓事

敝分館爲擴張報權推廣銷路起見擬在西豐全境大小集鎭遍設代派處現經委妥五處部家店代派處經理委任周意草君凉水泉子經理委任卜玉田君平崗鎭經理委任李芳辰君雙河鎭經理委任劉仙橋君野鷄背經理委任王與華君均已開辦而該各鎭如原訂閱本報即祈逕向各代派處接洽可也

西豐縣盛京時報分館 總經理 馮治華啓

奉天小西關大街 撫順塊煤 煙臺爐煤 **公益公司** 電話 日四五四番 中七號

奉天小西關 煤局 **東亞公司** 電話一七八

中法儲蓄會緊要廣告

啓者本會所有奉天會務前由馬配五君擔任經理今馬配五君業已辭職與本會脫離關係嗣後會務概由同仁堂接辦凡屬儲戶自登報之日起如再有誤交儲款與馬配五君情事本會概不承認亦不負責儲戶不能向本會追問也其有應交而未交者請即逕交同仁堂取同正式收據免失得獎權利是爲至要再東省收款處業經取銷亦歸同仁堂接辦惹未週知特此佈告

民國九年十二月十五日 天津中法儲蓄總會啓

同仁堂代理公債票號設在奉天金銀庫胡同各儲戶請到該接洽可也

永井醫院

花柳病 皮膚病 生殖器病 外科 專門 (往診隨意)
奉天日站琴平町八番地 電話日九九二番

賀正

大方各位の御多祥を祈り舊に倍する御眷顧願上候
大正十年元旦
大阪高麗橋四丁目
廣告代理業 株式會社 **萬年社** 支店 東京 京都
取締役社長 高木貞衛
取締役 大橋富藏
同 米澤熊之進
同 栗原仲
同 中川謙三
監査役 澁川千之助

東京 竹內製 金庫

竹內金庫由完備之工廠巧妙之機器諳練之工師所製成其品質之優秀製產額之多大實占東亞第一位
購金庫者徒觀其外表之類似以爲同一之物此大謬也

滿蒙總代理店 奉天城內 昌和洋行 電話中日九七六五五六番
特約店 大連市伊勢町 藤飯洋行 長春新市街 金泰洋行

花柳注意

從來花柳之症其害實不可勝言倘誤投庸醫治療慣用銀粉創提封藥等法只求當時立愈不知毒氣內閉逢春復發偏身紅點毒攻上部髮際脫落二目失明咽喉破爛頭痛耳沉耳內流濃鼻塌齒脫毒入於肺咳嗽氣短言語失音毒攻下部肛門生痔大便走血毒串入骨筋骨作疼疼痛難堪日輕夜重步履艱難餘毒不淨且必染妻絕后其種種劇烈之患筆難盡述然若醫治得法則毒患亦不難消除淨絕本醫士有鑒於此深爲加意搜求研究至再專以應手奏效爲宗旨無論遠年近日一切花柳染毒或經醫不效服藥無功者請到敝藥房新法調治輕者一星期全愈重者二星期除根永不再犯病好交錢以重信用特此廣佈伏願患花柳者萬毋自誤也可

奉天省垣大西關上頭 英美大藥房主任侯鳳崗啓

改訂混合保管豆餅檢斥費及荷繰費(搬貨費)等廣告

本社茲將混合保管豆餅檢斥費(搬貨費)及對於混合保管豆餅不合格品特別辨費改訂定於大正十年一月十一號起實行其詳細請向就近各站所詢問可也

大正九年十二月 南滿洲鐵道株式會社

賀正

高級理想之鋼筆頭 ゼブラペン

品目
1 金ペン先
2 鐵GGペン先
3 金銀行ペン先(一號)
4 金銀行ペン先(二號)
5 鐵銀行ペン先(一號)
6 鐵銀行ペン先(二號)
7 金二重ペン先
8 丸ペン先六五九號(製圖用)
9 スクールペン先(五號)
10 金一七五號ペン先
11 鐵一七七號ペン先
12 金一八三號ペン先
13 ニユーム匙(一二〇號)ペン先
14 鐵匙(一二〇號)ペン先

代售處奉天昌和洋行